南華日報

本報創刊於民國十九年二月

第三六零五號

集孫中山先生字

SOUTH CHINA DAILY NEWS
63, Connaught Rd., C. Hong Kong
Cable Address "SWENONIS" or 5478
Radio Address "SWENONIS" or 9850
TFL { Editorial Dept. 32925 / Business Dept. 25612 } P. O. 369

督印人廖修港

館址 干諾道中六十三號
電話 編輯部三二九二五 營業部二五六一二
電報掛號（有線電五四七八 無線電九八五零）
郵局信箱 三六九號
定報價目（均港幣計）
本港 每月四毫 全年四元
中國內地 每月一元 全年壹拾貳元
外國各埠 每月一元九毫 全年式十二元（郵費在內）（報費先惠）
廣告價目表請向營業部索取

香港干諾道中六十三號中國圖書印刷公司承印
香港政府特准掛號認爲新聞紙類第一三六號

今日出紙二大張 零售每份二仙

德西德法相繼舉行重要談判
歐洲重大事態即開展
德外交軍事戰略將有明確結果
駐日德特使現離東京赴莫斯科

（合衆社廿三日瑪德里電）西班牙報紙今日發出大標題「歐洲在大事態之前夕」、晚報「消息報」稱、大事將於美國大選前發生。瑪德里報紙稱「有一新路徑能使法國挽救其帝國之餘地」云。

（路透社廿三日巴塞爾電）此間某報駐柏林記者稱、賴伐爾與希特勒會議後、政治進攻又已開始、在美總統大選之前、必有事件發生、蓋總統大選使美國不能參加戰爭也云。

（合衆社廿三日紐約電）據瑪德里傳來之德國無線電消息、西班牙人士現感覺西外長宣納偕德大使往聖塞巴斯提安不久之後、法朗哥將亦啓程往該處、使人相信、不久將有重大事情展開、但德國無線電台不擬發表上列之消息、宣傳部長亦諱言對於此事、絕無所聞云。

（合衆社廿三日羅馬電）據此間可靠之消息稱、西班牙派來義國之軍事使節團團長德蘭好將軍於數日前離此間前往西班牙、預料在彼與佛朗哥將軍開一重要會議、西國人士確認氏於會議後仍返羅馬云。

（合衆社廿四日羅馬電）此間一般認爲希特勒與佛朗哥二氏之會議、與西班牙要求直布羅陀及納粹擬計陷地中海英艦隊有關。消息極靈通者謂、兩氏之會見、爲布累納山隘會議之直接結果。

（合衆社廿三日紐約電）美國廣播公司轉據巴黎官方無線電台宣稱、前在東京舉行之日德義三軸心國會議時、代表希特勒之德國特使、現取道往莫斯科、約數日內可以抵步。

德西兩元首會談 兩國關係益密切

（中華社廿三日柏林電）德國當局昨夕發表公報稱、希特勒元首今日在法西邊界與西班牙總統佛朗哥將軍會晤、會議時兩國之外交部長亦在座、雙方均表現友誼合作之精神、會議內容雖嚴守秘密、但一般人士均相信必與對英作戰及歐洲新秩序之問題有關、預料在最近之將來、可產生明確之結果。

（合衆社廿三日柏林電）此間消息靈通人士、認爲希特勒此次與佛朗哥會議、有軍事顧問數人相隨、自必含有重要意義、此外尚有參與修訂希氏最重要盟約之外交部專家、助尤令人注意、駐法國之法官方通訊社稱、希特勒接待佛朗哥及宣納兩人、極形親切、并介紹其隨從者與之相見、德方隨從之人其中有駐柏林西班牙大使及駐瑪德里之德大使、官方公報稱、德元首今日與西國領袖佛朗哥將軍在法國西班牙邊境會面、談話進行極爲親切、由此表示德西兩國密邇關係、西外長及德外長亦有參加會談云。

（路透社二十四日瑪德里電）此間今日宣示、希特勒與佛朗哥之會談、歷二小時半之久、在希氏之火車上舉行、希氏之火車停於法國佔領區內一小邊界站附近、德外長李賓特羅甫與西外長宣納參加會談之後、彼兩人再聚首商酌。

（合衆社廿三日柏林電）政府今日公佈、謂希特勒今日與佛朗哥將軍在法國與西班牙邊界會談。

（路透社廿四日倫敦電）希特勒與佛朗哥會晤時、西班牙駐德大使及德駐西大使均有列席、會議在德元首專車之餐卡內舉行。

（路透社廿三日倫敦電）據法國無線電稱、希特勒等乘專車抵法國西班牙邊境一被佔之法國境內一小車站（站名不宣布）懸掛西德兩國之旗、午刻則過、佛朗哥將軍偕西外長乘特別車抵該站、希氏在站向該獨裁者熱烈接待、次及宣氏。

德法舉行談判後 法政府重要會商

（合衆社廿三日瑪德里電）希特勒與佛朗哥今日在軒地會晤、由下午四時起會談至六時〇五分始畢。

（合衆社廿四日柏林電）據德官方通訊社由法國傳來消息、昨夕希特勒在其專車內舉行簡單之小宴、參加者有德國及西班牙之重要官員多人。

（合衆社廿三日維希電）官方公佈稱、賴伐爾與希特勒會談之後、今日賴氏已返維希、與貝當元帥會談、旋又赴巴黎。查昨日賴氏在芬頓布流會希特勒之後、昨夜即返巴黎、然後又返維希、將詳細內容報告貝當元帥、貝當氏並與賴氏商議時、各技術部長亦被邀與作單簡之會商、關於希賴二氏會談之性質、官方並無正式公佈。賴氏今日并且會與駐此之西班牙作一短時間之談話、賴氏旋即返巴黎、但九十分鐘之後、因中途遇霧折回維希、改定明日再赴巴黎、據訊賴氏與希氏之初次會議係純屬準備性質、當時希氏表示允許與貝當元帥會面、以討論結束德法間之戰爭情態之問題、又賴氏與希氏會談之重要問題爲釋放一百八十萬之被俘法軍云。

（合衆社廿三日維希電）據今日此間消息稱、賴伐爾接得希特勒之邀請、參加四人會談、即希特勒、里賓特羅甫、貝當、賴伐爾在法國某地及某預定時刻舉行云。

德法談判內容 英國深切注意

（合衆社廿四日倫敦電）希特勒與佛朗哥及賴伐爾之會議、曾引起此間深切之注意、觀察家相信此次德國必大有企圖、因希特勒與賴伐爾之討論、曾涉及對議法屬摩洛哥與西班牙之問題、又希氏與佛朗哥會晤時、曾談及德國軍隊假道西班牙攻直布羅陀及摩洛哥問題、此次會議、復引起西班牙或將參戰之預測、但多數英國觀察家仍懷疑此事之能否現實、觀察家相信此兩獨裁巨頭在會議時、或將論及利用西班牙海空軍根據地、以襲擊英國經南非之海上交通。

（路透社廿三日倫敦電）英外次畢特勒今日在衆院被某議員質問、關於最近直布羅陀被擁護維希政府之法軍施以有組織之襲擊、政府是否考慮採取報復行動、畢氏答稱、維希政府軍隊若再有向直布羅陀轟擊、政府自將如何應付之、某議員質問希特勒是否承認直布羅陀曾被法軍炮擊、畢氏答稱、否認適間所言者、若再加以假設、或反覆推論之、則誠不值得、該處曾有某項事件發生、而吾亦已給予某種答案矣。

法地中海艦隊 奉令準備

（中華社廿三日維希電）據權威方面消息、法國海軍部長達爾蘭上將已下令法國地中海艦隊之在比塞大及突尼斯者、須準備一切、達爾蘭上將今日已啓程赴土倫、以檢閱集中該處之法艦隊。

（合衆社廿三日倫敦電）目前法國在北洲之空軍強固力量、相信包括有五百架以上之新式飛機、據估計原有其他各種飛機一千二百架、但相信已將法軍飛機大部駐於摩洛哥、但無後備機及零件、此項估計、可爲軸心國家用方法希望貝當元帥履行其應負責任之綫索、法國駐北非空軍之命運或可因獲得法地中海艦隊之合作而提高、而德義兩國之欲得法地中海艦隊尤勝於數百架飛機也、法國或將須要選擇將其北非洲之空軍及地中海艦隊用以對抗英國、否則完全交與軸心國家、八月間傳謂貝當政府將北洲之八百架飛機交與軸心國家之說、根據事實、不獲相信、查由北非洲飛返馬賽之法飛機、不及一百五十架云。

希特勒對法國 提出三項建議

（中華社廿三日紐約電）據羅馬傳來消息、希特勒與法內閣副總理賴伐爾會晤時、已向法國提出三項建議、以調整法國與軸心國之關係、并使德意法將來共同作戰時、能密切合作、傳該建議之內容如下、（一）法內閣副總理賴伐爾應增加權力、（二）法政府官員得在德軍佔領區域內恢復行使職權、（三）德國在數種原則上協助法國內部建設。

法政府授越督全權 對日經濟談判
泰越邊境情勢日趨緊張 越亟增強海陸邊境防務

（中華社廿三日維希電）據可靠消息、維希政府已授權越南總督戴古中將、與日本交涉關稅及其他經濟問題時、得便宜行事。

（中華社廿三日曼谷電）越南當局鑒於泰越情勢日趨緊張、特調海陸軍駐守邊境、以備不虞、據此間某權威日報消息、約有一千安南士兵已集中泰國東南邊境附近、并已在該地設立戰壕及鐵絲網、法艦隊包括有三艘砲艦、及五艘魚雷艇與潛水艇、現集中高朗島、離泰國海岸約三十里。

（合衆社廿三日河內電）安南皇帝今日誕辰、東京各政府機關及學校皆休假一天以資慶祝、此間當局宣佈日前被捕之河內著名製紙商格發、被判二十天監禁、期滿後已即釋放、格發於九月二十三日（即日軍進攻諒山之日）因犯有圖謀鼓動人心、反對法國官長之罪、是以被判入獄云。

本屆高等攷試 今日在京舉行

（中華社廿四日南京電）本屆高攷、前經攷試院公告定於本月廿五日開始舉行、關於各科日程及試場、依法應由高等攷試典試委員會先期公佈、現該典試委員會業已成立、已指定考試院大禮堂爲試場、並於本月廿二日開第一次會議時、議決第一試攷試日程列表排定、應考人宜按日程於每日上午七時前、下午一時前、齊集考試院休息室聽候點名入場。

傳越總督遇刺未中

（路透社廿四日東京電）此間接獲曼谷引述當地華紙之電訊稱、越南總督戴古二十三日被一少年法國軍官開槍射擊、該消息稱、該法軍官向戴古發一槍、但彈不中云。

阿部特使昨晨離滬返國

（中華社廿四日上海電）阿部特使於今晨十一時、由此間乘輪返國。

駐蘇日新大使抵任 日蘇將締不侵約
德蘇商務談判並無意見隔閡 今後兩國通商關係愈形緊密

（中華社廿四日莫斯科電）新任日駐蘇大使建川美次、已於昨日抵莫斯科、準備執行新職務。

（合衆社廿三日莫斯科電）日新任日本大使建川美次、本日下午十一時四十分抵此間、與氏同抵此者、爲前華沙公使現任莫斯科公使及使館無事官三氏、到站迎接者爲外交次長巴可夫及德公使館二等秘書等、聞新日大使定於十月廿五日向蘇聯主席加里甯呈遞國書云。

（同盟社廿三日柏林電）德日通信社得德政府示意、廿二日發表稱、「最近英方盛傳德蘇商務談判、兩國間意見大爲相左、此說全屬無根之談、按德蘇此次商務談判、雙方皆持有無相通之誠意、互謀利益、德國從蘇聯、購買穀類、豆餅、石油、棉花、皮革、金屬、牧草等、而以各種工業製品大量供給蘇聯、以物資交換過木材而論、德蘇間之通商關係、豫料今後可愈形密切云。

（合衆社廿四日莫斯科電）此間外交人士預言、日大使建川抵任後、日蘇互不侵犯協定便可簽訂、據悉、前任日大使東鄉於本月初會與蘇外長莫洛托夫及其他蘇聯政界人士作多次之會談、故對於此項協定、東鄉早已下一基礎工作云。

完成國父建國遺志

社論
再論「和謠」

本年五月廿六日、記者曾發表過一篇論述「和謠」的文字、指出所謂「和謠」的出發點及其作用。其實每一次「和謠」都是有蛛絲馬跡可尋、否認者與製造者正同屬一體、而其作用、則在於試探、這正是偷偷摸摸的和的一貫作風。

如果我們把歷次「和謠」的過程加以歸納、我們可以得到一個公式：內容方面、必定說日本要和蔣介石談判了、而發表這消息者、又必是外國通訊社、事後呢、法幣價格照例高幾點子、而重慶的機關報也照例來一次否認。否認的方法也是公式化的、說這是「日方散佈出來」的。這固然是拙笨不過的公式、但正是重慶政府的「得意之作」。

最近呢、「和謠」似乎又要來了。這一次、似乎比較有組織一點、首先兜一個圈子。昨天美國的合衆社不是發表過一段日本連三國同盟的「祕密條件」也通知了英國的「確訊」麼？不久以前、重慶的機關報也嚷過日本「不承認國民政府」的夢話、這是一個伏筆。今天呢、路透社的消息來了。據說這是「向稱消息靈通之字林西報駐北平記者」說的、其內容是說、「多數日本政治領袖現在又以「海軍之南進政策畢竟較勝一籌」、「比陸軍之連續不息且收效少而耗費多之推倒蔣介石圖謀更爲完善」、因此「閣將」提出條件云云。這個電訊、本報不予登載、因爲這決不是真確的、我們不能以寶貴的篇幅去登載不真確的消息、本文所以引用幾句、其目的僅在說明這次「和謠」而已。這個消息、其演出與五月間所謂「阿部赴河內」約略相同、是公式的一部份。然而其中更包藏着一種毒計、那就是挑撥日本海軍與陸軍的惡感。試探能否成功是一件事、而挑起日本海陸軍的惡感却是於他們有利的。

這一次「和謠」、造之者雖然煞費苦心、可是也太拙劣了。旁的不必說、日本這次進兵越南、是海陸軍同時并同的、而其交涉的主體、又是東京與維希兩政府、日軍的進駐越南、是以日法協定爲根據、怎樣會單獨來一個「海軍聲威大增」？然則爲什麼會有這一次的「和謠」呢？我們於此、願指出一些事實、以供讀者的研究：

三國同盟成立之後、英美的關係較密、而日美的齟齬日增、這在重慶看來、似乎是救星到了、因此、他們天天在瞎吹瞎捧、不是說日本如何不濟事、就是說美國怎樣了不得、而字裏行間、却無非哀求「援助」。但結果呢、五千萬金元的借款、連赫爾國務卿也「未有所聞」、英國雖然因爲順美國之情而開放滇緬路、但只換來昆明各地的空襲。法幣在滇緬路開放以前、還有過「炒」到二五的市價、滇緬路開放以後、却反而盤旋於二四八之間、且有再變漸趨下游之勢。而另一方面、日蘇談判、正在進行、建川大使到了莫斯科了。莫斯科是中國共產黨的「祖家」、蘇俄態度未明、正是重慶與共產黨彷徨失措之際。將這些消息與這次「和謠」合併來看、是不難見微知著的。

重慶的機關報也許按着公式的程序來一次否認、但這是掩飾不來的。我們要正告他們、和平不是偷偷摸摸探頭探腦可以和得來的、要和、應該光明正大去和、服從國府的命令、立刻停戰、促成全面和平的實現。

羅斯福演講重申 美不參戰諾言
決不遣派海陸空軍 在外國之領土作戰

（合衆社廿三日紐約電）羅斯福總統今晚在費城演講，作爲其競選運動之開端，其演詞將廣播各處，此後將續於十月廿九日在紐約，十月三十日在華盛頓，十一月二日在克利佛蘭各地演講，十一月四日爲選舉之前夕，是日彼將作最後一次之懇求選舉爲第三屆連任總統之演講云。

（路透社廿四日費城電）羅斯福總統昨夕在此間開始作競選運動之演講稱，美政府并未與任何政府訂立秘密條約，使美國捲入戰爭漩渦，共和黨首領對國民放一最劣之空彈，任意指摘謂政府不經國會及人民同意，已與外國訂立秘密協定，余現向汝等鄭重聲言，政府無論直接或間接絕未與世界上任何國家之任何政府成立任何秘密條約，使吾人路入戰爭之漩渦。

（合衆社廿三日美國費城電）羅斯福總統今日在此間作第一次大競選運動演講，重述其使美國處於戰局外之諾言，并對共和黨以獨裁者之宣傳技術，任意揑造妄言加以抨擊，羅氏稱，彼感覺給予反對者以答覆之時期已至，又謂「請試看口述燃燒彈閃電戰之紀錄」，反對羅斯福運動乃一恐怖運動，羅斯福提出證據以反駁共和黨之抨擊，據謂彼等迭次抨擊之中，其最後者則爲兇暴虛僞之一次，使美國人民皆懷戰慄恐懼之心，此次抨擊，觸犯吾一生視爲寶貴之政治與宗教信仰，若謂本政府牽引美國加入戰爭，而加以抨擊，豈知本人多年來每種動作，每個思想皆向保持世界和平之目標而發，對於美國和平——西半球之和平，尤加注意焉，吾人見戰爭迫近，故吾利用美國總統職任之聲望，以阻止其攻擊，戰爭一旦降臨，吾將竭力阻止其蔓延，并喚起國民建設强固國防，此乃吾人對於和平及安全之最良好保證，吾人再述吾立於吾黨之演台上，吾人不參加國外戰爭。吾人亦不派遣海陸空軍在外國領土作戰，然敵人若來進攻，則屬例外，吾往日當爲和平而努力，吾將盡吾一生爲和平而努力。

美海軍部長稱 并無意派軍艦赴星洲或澳洲
潛艇配件運香港事并不知情

（同盟社二十三日華盛頓電）二十三日諾克斯海長答記者之質問，太平洋諸島防備問題謂，美海軍對太平洋諸島有樹美國旗者，當然要加予防備，且美國亦有準備援助南美諸國之軍備，現下美海軍，并無因交換目的，派遣軍艦赴澳洲及新加坡之意。

（合衆社廿三日華盛頓電）美海長諾克斯今日在招待記者席上論及美艦隊或其中一部份或訪問澳洲與星架坡，諾氏稱，「現時無此計劃存在」，記者問最近之將來如何，諾氏答謂彼祇談「現在」而已，關於美國之潛艇關摺門運往香港以備不時之需一事，諾氏謂并不知情。

（同盟社廿三日華盛頓電）此間坡爾治莫亞報，今日著論謂『據諾克斯海長所言，及哈特司令官之談話，則遠東已迫近危局，恰如日美間將有海戰者，若然，則有兩點質問，要求解釋，第一，是否日本有在最近進攻菲島之事實，第二，諾克斯海長之談話，似謂美國不得不遠離重洋，獲得新基地，以對付日本之挑戰，確信日本之敵對意圖，此種疑問，希望政府當局即時明示國民，此爲政府當局者所應負之責任云。

諾氏又力否認 美艦集中關島 目前亦不考慮 關島設防問題 否認增菲空軍

（合衆社廿三日華盛頓電）海軍部長諾克斯，今日宣稱，美國海軍已準備保衛任何美國旗幟下之領土，渠并相信美國有協助南洲軍整軍備之道德上義務，據彼稱，海軍將大砲已及各軍用品運往各國，但至今尚未有派船往南美洲各國，據諾氏稱，吾人能保衛任何領土，凡在美國旗幟下之土地，吾人對該地之安全絕無歧視之意，當盡力保護，美海長此種聲明，乃答復外間詢問美海軍是否有意保衛菲律濱及太平洋羣島（包括關島，韋克島，及中途島）美海長最後稱，「當此等領土一日尚懸美國旗時，美海軍當準備保衛之」，諾氏對外間所傳之說，美海軍高級當局有所更動之說，不肯加以討論，渠謂「我在海軍部長任內不能談論此等問題，除非在該事發生之後」，渠又確稱，美海軍目下未有計劃派遣一部份美艦隊往澳洲或星加坡聘問，渠極力否認海軍部現在考慮增強亞洲艦隊，或在卡威特增加海軍建設，記者問海軍部是否考慮增強菲律濱之空軍，諾氏亦予以否認，諾氏極力否認美艦隊現集中關島，認爲此種消息完全無稽，純爲一種欺騙，記者問美國是否感覺菲律濱可靠，諾氏不肯批評，只謂無須討論軍事戰略，美國當然有保護菲律賓及其他美國領土之義務，關於保衛之方法，政府已有考慮，渠最後稱，渠目前暫不考慮關島設防，但又力言此點與彼將來之設施無關。

美菲接洽 防守合作 美機赴菲

（合衆社廿三日華盛頓電）可靠方面透露之消息，謂美駐菲專員伊里特佐，及菲國會議長育洛再次確認菲島允與美國合作，以保衛在遠東之利益，據訊，菲島長官曾與美陸軍部長史汀生懇談，并提供奎松總統顧問與美國作任何方式之合作諸言，彼等且研究遠東合作之廣泛大綱，并注重於日前美國陸軍參謀長馬加德斯在菲指導訓練二年之十五萬菲島民團可以動用之一事，又悉伊里佐特會同史汀生提出美國供應軍用品物於菲國民乃係建立美國國防力量一部在該處，此係明顯之邏輯，上述之會議，在美舉行，而同時在菲島上奎松總統亦與美國防長官會議，以增進表示美國欲利用菲島爲美軍事根據地，以保護在遠東利益之決心云。

（合衆社廿三日華盛頓電）即由哈密爾敦機場開往菲律濱之驅逐機第三十隊之第二十分隊，該隊機預定於本月底開往，至第十七分隊則於十一月起由三藩市開往該島云。

（路透社廿四日紐約電）據紐約前驅論壇報稱，原爲瑞典政府定製而其後被美政府徵用之飛機，將送往菲律濱，其所以不售與英國者，係因遠東局勢日形緊張，且事實上美國之陸軍飛機業已陳舊，故留爲本國之用云。

（合衆社廿三日華盛頓電）陸軍部今日宣稱，有隊驅逐機，一由色弗列飛行場，一由謙米爾頓飛行場來此，將轉赴菲律濱云。

（路透社廿三日華盛頓電）美陸軍部本日宣稱，有陸軍空軍兩隊開赴菲律濱，但飛機若干則不宣佈。

（路透社廿三日華盛頓電）美國海軍部長諾克斯本日宣稱，菲律濱只要在美國保護下，決不致被他國侵略云。

韋爾斯談 美力鞏固 美洲安全

（合衆社廿三日巴爾的摩電）美國副國務卿韋爾斯，今日宣稱，目下整個西半球均在嚴重之危機中，必須準備犧牲一切，以謀公衆之利益，而鞏固西半球之安全。

國民政府命令

（中華社廿四日南京電）國民政府令，（廿九年十月廿三日）社會運動指導委員會湖北分會副主任委員方煥如另有任用，應免本職，此令，任用方煥如爲社會運動指導委員會湖北省分會副主任委員，此令，代理主席汪兆銘，行政院長汪兆銘，社會部長丁默邨。

國民政府令，（廿九年十月廿三日）行政院長汪兆銘呈，據水利委員會委員長楊壽楣呈請任命陶孫憲爲水利委員會技正，應照准，此令，代理主席汪兆銘，行政院長汪兆銘。

德軍所佔領各港口 船艇繼續集中
英認侵略威脅仍存在 邱吉爾巡視蘇格蘭海岸工事

（合衆社記者緣二十三日發自倫敦電）英空軍部稱，自侵英之第一次威脅以來，數百艘長凡一百五十尺之自動快艇，每艘能載二軍廂之軍士或軍用品者，已結集於盎凡爾斯，加萊，敦刻爾克，俄斯坦得，紐巴特及哈佛爾各港口，德軍又封用五百餘噸之船艇，又僱用大批工人，將此種船艇修改，俾易於裝運坦克車及大砲，英偵察機報告，該種快艇每日有小型戰艦護送由一小港緩緩駛至別港，各處港口，除快艇外，復有潛水艇充斥於其間，且多屬出洋海者，又有大批摩托汽艇，拖輪及商船等，祇以哈佛爾港一處而論，某一次見集中有大商船四十五艘，關於英軍向德侵略根據地進攻，英空軍部稱，英機現飛行二千哩之戰線，由那爾維克至波爾多，大規模之進攻，於九月五日開始，經過日夜多次之襲擊後，已使敵方受重大之損失，空軍部又稱，德軍進侵之威脅。仍然持續，苟德人佔領區之廣闊海岸線所集中之戰艦，快艇，軍隊及空軍一旦不撤，則此種威脅仍復存在，德軍準備侵英之港口，將繼續受英機轟炸，自屬無疑。

（路透社廿三日倫敦電）英首相邱吉爾於星期二日偕其夫人往蘇格蘭東部，藉以視察該處海岸防禦工事，邱吉爾此次巡視範圍甚爲廣闊，或步行或乘汽車或坐專車，有美國及波蘭軍官多人相隨，邱氏巡覽一遍後，對於各種準備，表示滿意。

英倫海峽有霧 德機活動減少

（合衆社廿四日倫敦電）此間昨夜平靜無事，即前夜之空襲，規模亦較以往爲小，此或係天氣情形及海峽有霧所致，計前夜敵機空襲共三次，均屬獨機潛入市郊上空後投下數彈，損失輕微，當空襲時聞遠處有高射砲擊，敵機因高射砲所以未能侵入市區內部，英倫東北及西北部暨蘇格蘭東北部間均被襲，但蘇格蘭並無彈落下，今日侵晨有一單獨之敵機在東北城市上空投下數彈，一中工人俱樂部，損失極大，但尚無死傷。

（合衆社廿四日倫敦電）此間昨夜比較平靜，只遠處偶有砲聲隱約可聞，據說敵機用潛入轟炸之戰術，利物浦及西北某城市被空襲，敵機企圖越過本市新近增强外圍防綫者，比以前爲少，昨夜天黑無月，天氣惡劣，不適於敵機空襲。

（合衆社廿三日倫敦電）昨夜空襲時，有兩重爆炸彈及「載汽油彈」擊中一百貨公司之建築物，使在地牢下之避難者幾二百人，陷於殘垣瓦礫之中，凡數小時，今晨掘出遇難者數人，其中有尚生存者，當救火隊員將餘燼撲滅時，有等在地牢下避難者恐已燒斃矣。

（合衆社廿三日倫敦電）英空軍部及公安部聯合公報稱，是日敵機活動，限只於獨機攻擊，炸彈落於南海岸及倫敦區內二處，損失輕微，除倫敦市內某處，略有死傷外，某他無之云。

柏林續被轟炸 兒童準備疏散

（路透社廿三日瑞京電）瑞京晚報駐柏林記者稱，此間根據政府自動疏散計劃，已準備七十五輛專車輸送兒童離開柏林云。

（合衆社廿四日柏林電）據官方正式宣稱，英機昨夕企圖大舉襲擊柏林，但因高射砲火劇烈，英機僅得數架能抵達首都上空，是次空襲有數屋被毀及數人受傷，英機分數隊而來，利用低雲掩護，飛度甚低，因歷時頗久，機聲仍軋軋可聞，當空襲時，高射砲藉探射燈之助，不斷開砲向目標轟擊，由合衆社之辦公室外望，連續一小時，可見砲火紅光。

（合衆社廿四日倫敦電）英空軍部宣稱，英空軍昨夜再度續飛襲柏林，及德國其他之目的物云。

英掃雷艦一艘 因觸水雷沉沒

（合衆社廿三日倫敦電）據海軍部今日公報稱，英掃雷艦「鄧多爾克」號，已被敵水雷擊沉，船上水手略有死傷云。

（合衆社廿三日紐約電）聞英國汽船「蘇格蘭君主」號在哈里法克斯外五百英里之海上沉沒，想係德潛艇攻擊所致，因事前曾傳有一潛艇在附近潛伏也，聞已有魚雷艇由哈里法克斯駛往該處，加拿大空軍之轟炸機及「伊倫摩里」號均已分別趕往該輪沉沒地點云。

盧森堡 下院取銷

（合衆社廿三日柏林電）據此間官方通訊社稱，德國盧森堡長官西門，業發令取消下院及國務會議云。

日機前午 炸滇越路

（合衆社廿三日昆明電）在安南同登與諒山之一部分日軍業撤往鎭南關，日轟炸機本日正午襲蒙自與個舊之錫鑛區，但無損傷。

（合衆社廿三日重慶電）據可靠報告，日機十架再次轟炸雲南之蒙自與個舊間之運輸據點，但詳情不明，昆明今日上午九時起，發出警報，下午三時始解除云。

自由法海軍司令 馬士利亞被軍事法庭判死刑

（路透社廿四日維希電）自由法國海軍司令馬士利亞海軍上將業被土倫軍事法庭施用缺席裁判處死刑，其罪名爲企圖反抗命令，危害國家，此外並褫奪官職云。

日本工商會議所改組
爲順應新體制 …將改爲日本經濟會議所… 顧問會議通過改組要綱草案

（同盟社廿三日東京電）日本商工會議所爲順應新體制，將改爲日本經濟會議所，其改組要綱草案，已由顧問會議通過，該案要點如次，一，使國民經濟與政治發生聯繫爲主要目標，力排貴族主義，二，爲謀地方利害之調和，與各業統制平行，特設置道府縣經濟會議所，實施「二元」的統制，並要求政府創設經濟省，此舉若不實現，則農林水產團體自不歸經濟會議所管轄，又經濟新體制之要綱試案如次，一，新設日本經濟會議所爲全國最高經濟中樞機關，且一方爲產業部門之統制機關，卽縱的組織，一方又爲各綜合的機關，卽横的組織，二，各產業部門之統制機構，係使商工業者，及商工組合，組織道府縣別之各業統制團體，就中重要產業，則使組成全國的團體，使分別加入各關係部門之統制協議會，三，組織道府縣各業統制團體，強制各業加入，四，日本經濟會議所，係一般商工關係之中樞機關，并爲樹立生產配給消費之綜合的計劃，包括農林水產團體，且保持與消費者方面團體及其他關係經濟諸團體之聯絡，五，使道府縣經濟會議所，在北海道，東北，關東，中部，近畿，四國，九州，沖繩等七地域，組織地方經濟會議所協議會，以謀關係地方經濟會議所事業之調整及聯絡之密切。

英向美購軍用品
開戰第一年內七萬萬餘元 美機運英七百餘架

（路透社廿四日華盛頓電）據聯邦債務信託局局長鍾士昨日稱，英國在開戰之第一年，向美國購去價值美金七八〇・〇〇〇・〇〇〇元之軍用品，一九三八年之數字則爲四九七・〇〇〇・〇〇〇元，在該年內，美國飛機運往英國者有七百四十三架。

日外務省 南洋局下月成立 以齊藤多次任局長

（同盟社廿三日東京電）日外務省爲確立東亞共榮圈及實現南進政策起見，決定設置南洋局，此項官制案現時在樞府審查委員會審議中，經樞府諮詢後，下月初當可見實現，按該局分爲兩科，辦理荷印，馬來半島，緬甸，泰國，法越等關係事務，現經內定前任巴達維亞總領事齊藤多次爲局長云。

離印度 日人陸續

（路透社廿四日倫敦電）據德利無線電稱，有日人六十五名，預料不久卽乘日船離孟買，並預料以後由孟買開行之其他日船，將有更多之日人，（大多數爲孟買日僑婦孺）離境云。

（合衆社廿三日東京電）大政翼贊會幹部職員中木今晚播音演講，敦促日本對荷印關係，在英美未能有所動作時，須採取確定步驟，據彼稱，日本對於荷印問題，此時不能袖手旁觀，英美對荷印雖不能取若何行動，惟日本強大，于必要時，能取某種行動也云。

停止運日 墨西哥水銀

（合衆社廿四日墨西哥城電）現在曼薩尼羅候船運往日本價值二十萬元之水銀，墨西哥政府已下令禁止出口，尚有一宗價值相同之水銀，曾由日本定購，亦受此禁令之影響，不能出口，政府對禁運事未正式表示意見，但據買家消息，禁運辦法已由星期一起實行，禁運條例係禁止貨物由曼薩尼羅出口，因該處爲運貨物往日本之唯一港口，據專家稱，如禁運條例繼續施行，日本將遭遇嚴重之困難，蓋自歐戰使義大利對日本之供給截斷後，四五個月以來，日本均向墨西哥市場購買水銀，自後日本卽出高價盡量採購墨西哥所產之水銀，墨西哥每月約可出產八百瓶，估計日本約銷去百份之六十。

美向義抗議 炸煤油產業

（路透社二十三日華盛頓電）關於義機最近轟炸沙特阿剌伯之美煤油產業，美國已正式向義大利抗議，此項抗議并不適用於轟炸巴林島之美國產業云。

（合衆社廿三日華盛頓電）美國已向義大利正式提出抗議，反對義轟炸機轟炸美國在阿拉伯之石油產業。

華利拉提議 收容英難民

（路透社廿四日倫敦電）愛爾蘭內閣總理華利拉提議凡來自英國被炸區域之婦孺，應在愛爾蘭爲設置收容所，華氏以有此提議，係感於載有兒童七十人之郵船「貝拿勒斯城」號在往加拿大途中被轟沉所致云。

美軍眷 在下月十五以前 悉行離滬

（合衆社廿四日上海電）美國海軍部本日宣稱，所有美國正規海陸軍人員之家屬，於十一月十五日前悉行撤退，有三百二十人將於下月初乘「蒙特麗」輪離滬，其餘則於下月十五日前趁皮爾斯柯立芝及洛夫脫等總統號離滬云。

羅國拘捕 波使館員

（路透社廿三日倫敦電）據德國無線電力稱，在羅國之波蘭使館人員除大使外均已被捕云。

仍將返英 堅尼地

（路透社廿三日華盛頓電）美國務卿赫爾本日語新聞記者稱，對於現正返國之駐英大使堅尼地之計劃毫無所知，彼只悉該大使遲日當必返倫敦任所云。

比王被拘 ・・・・・・波元帥在羅被捕

（路透社廿四日倫敦電）比王里奧浦於五月二十八日被德人拘捕，現時仍在監禁中，此項消息，乃發自比殖民地部長威斯閔華昨夜由倫敦對南非播音演講云。

（合衆社廿四日羅京電）官方聲稱，波蘭元帥施冕利在羅馬尼亞某處被捕。

中國鎳幣 此爲第五次

（合衆社廿四日帆尼拉電）今日「皮亞士總統」輪起卸中國鎳幣二千一百箱，該項鎳幣乃重慶政府付寄，暗中落船，以避免日軍搜捕者，此筆巨款顯然是運往帆尼拉保管，尤憶數月前與此次同樣運寄已有四次。

傳希南土 醞釀同盟

（合衆社廿四日畢達佩斯電）近日德軍開入羅馬尼亞，引起保加利亞有軍事行動之謠傳，一時巴爾幹之時局極爲緊張，但希特勒與佛朗哥及賴伐爾之會議，使巴爾幹情勢稍趨和緩，因各人皆感覺時局之焦點已復在西方，最低限度巴爾幹可有短期之生機。

（同盟社廿三日伊斯坦布爾電）英駐土大使休克仙數日前會見土外長薩拉治格爾後，卽邀請英駐保公使在伊斯坦布爾會談，今日又擬會見英駐南公使，土國各報對此，僅謂係互相交換意見而已，惟一部人士盛傳南，希，土正在秘密進行簽訂三國軍事同盟之工作，且現時訪問埃及之艾登陸長，將訪土耳其，英外交界之活躍，實爲對德意制覇巴爾幹之對策云。

日府爲確保糧食 統制米穀
下月一日實施 各府縣糧額尚未定

（同盟社廿四日東京電）日農林省今日發表米穀管理規則，定由下月一日實施，要點如次，一，本年度產米除農人自用者外，一概作由政府統制管理之，二，農民自用儲米之標準數量，由北海道，關東，東海，近畿，四國，九洲各地，分別決定每一消費單位之標準的消費數目，從而進一步決定各年齡之每一人的消費數目，然後照其家族人口，估計一年份之總消費數目，作爲農人自用儲米之標準數量，三，各道府縣之每一消費單位之標準的消費數目，則由過去三年間的農家飯米消費數目估計之，以每一費消單位之三年平均消費數目爲基準，而參照全國平均之每一消費單位，以及各地情形，酌量定之，四，穀種及碎米一律不算入儲米數量之內，五，從事耕作之十五歲以上者，可按地方情形增加儲量二成至三成，六，一家族一年份所需的豆醬，醬油，甜酒所需之米，包括在其儲量之內，七，在管理範圍內的米穀，由地方長官指定儲入倉庫，或由儀有權者保管，八，沖繩縣（卽琉球）適用本規則，此外，米穀管理實施要項，已於廿三日由農林省向各地方長官發出通令，惟今後尚須相當時日方可決定各府縣適當的具體數目云。

（合衆社廿四日東京電）日政府本日佈告由十一月一日起實行米糧統制，查米爲日本之主要糧食，此種統制據稱爲實行戰時糧食政策之要素，所有本年出產之米除農家消費之數量外，其餘則由政府統制云。

答荷日汽油談判問題
英政府不禁止汽油運日本 英外次在下院中

（路透社廿三日倫敦電）英外次畢特勒，今日在國會被詢及八打威供給石油與日本一事時，謂雙方仍在進行談判，尚未締結協定，並稱英美兩國政府對於該會議之進行，有充份情報，關於任何協議之屬於普通性質者，山荷屬東印度政府決定，畢氏後再答覆其他問題，謂英國與有關之政府完全合作。

（合衆社廿三日倫敦電）各黨議員今日在衆院催逼政府禁止英國火油公司售賣汽油予日本，但無效果，英外次畢特勒答某議員質問時稱，荷屬東印度關於與日本舉行煤油談判，其情況如何，現正隨時通知英美兩國，自由黨議員曼特氏，謂畢特勒之答覆未能稱爲滿意，彼決意早日再提此問題，於是柏架議員（勞工黨）問，政府是否禁止英國煤油公司售予日本，畢氏答曰，此事并非如此之簡單，火油公司之所在地及其開設於何國，均須於此點上加以考慮，另一勞工黨議員洗衞爾稱，倘以英國之資財而供給汽油於日本，寧非可恥，但畢氏不再作任何解答。

最後電訊

（合衆社倫敦電）據權威界稱，希特勒與賴伐爾及佛朗哥會議已引起雙筒警告，一向法國，一向西班牙，英政府發言人稱，德國之威脅不能假定維希立卽接受，苟維希採用希特勒計劃，則必受一打擊而致法帝國傍徨失措，而將予自由法軍一刺激，權威界向馬德里提醒，謂往往有種事實使西班牙人必要採取行動，或由西班牙不介入政策之結果而失其經濟利益云。

（路透社紐約電）此間紐約泰晤士報據索非亞通訊員所引述外交界之消息，謂保加利亞設允德國以一方式或其他方式實行危害該國之中立，則土耳其決卽採取對策，據該消息稱，土耳其或將侵入保國南部，並沿羅馬尼亞東部之山上建立防線云。

（合衆社上海電）中華公共汽車公司華人經理之衞兵張利康被兩兇手放槍擊斃，華巡捕在公共租界中心區欲截捕兇手，乃發槍數響，但卒被逃去。

（路透社馬德里電）據悉羅馬尼亞王嘉路，現在墨維爾某酒店居住，享受自由，刻下或有人監視之，據另一個報告稱，嘉路王與其情婦盧卑斯古已被由墨維爾押解往格拉挪達云。

（路透社雅典電）二千名猶太人現時乘四小船浮於地中海東部，其中一艘，乃由多瑙河來之南斯拉夫用外輪航行之小船，彼等亟欲抵達巴力斯坦，船上客位不足以容納如此人數，彼等旅行護照因無檢查通過之簽證，故彼等能否在巴力斯坦登岸，頗成問題云。

中日友好親善
日軍交還粵省工廠
交還工場爲全中國首次創舉
此後將由中國民族資本經營

（中華社廣州通訊）廣東舊省市營工場・以前由日軍管理・但自決定交還與中國方面後・設立善後處理委員會・與中國方面作數度磋商・結果・協定愈趨成立・十五日下午一時在國際俱樂部・日方陸海軍特務機關長與中國方面陳省主席彭市長間・舉行簽署式・一時半即告完畢・三時發表如下之聲明・交還廣東省舊省市營工場善後處理委員會・十五日下午三時發表・交還廣東省市營工場善後處理委員會根據本年七月十九日華南陸軍最高指揮官之聲明・已關於交還舊省市營工場事・與中國方面省市政府作數十次磋商・現已在極圓滿中成立協定・此次之簽署・爲國建設新東亞邁進之中日兩國・誠不勝欣戾之至・惟此等舊省市營工場・自日軍佔領廣東後・即從諸軍事管理之下・並先後將其恢復經營・委任日方商人辦理・其所以有今日者・亦可謂由於日軍之庇護・及日商人之犧牲努力所致・

前者最高指揮官聲明・已述明今日交還此等工場之事・現作戰行動・雖仍在繼續中・但亦不顧・本其眞誠理解中日經濟提携之紳士態度・謀復興中國方面之經濟財政・此實無其他・在此次折衝中・中國方面之希望者・從上述之見地・盡可能予以容納・以成立公正適當之協定・原來以廣東爲中心之華南經濟建設・今後雖有幾許困難・但本協定之成立・正可謂突破此困難之第一步・確信定能予中日經濟提携之將來以新鮮光明與指針・

日方某委員之感想

如公布所言・廣東舊省市營工場・已成立交還中國方面之協定・代表日本方面簽字之善後處理委員會中某委員・關於此事・述其感想如下・「舊省市營工場而歸日軍管理者・且目下尚在作戰繼續期內・故今日縱使仍爲日軍管理之工場・亦應無妨・然因廣東省政府成立・治安已能維持・秩序已能確保・故交還由日軍管理之工場・吾以爲此實爲一個禮儀・因其是禮儀之祝賀物・則日本方面・既幷不以爲有交還之義務・而由日本海陸軍當局作爲禮儀而交還・故定爲中國方面亦了解其意義・欣然滿意以受之・茲已得中國方面不提出條件而欣然受取・於是結局於圓滑的談笑之間・成立協定・恰如一方面送祝品・一方面說多謝然・軍管理工場之交還・乃在全中國首先履行之舉・今後諒將由中國民族資本經營・而爲華南生產事業發展之基調・各工場皆是因日本方面經營此業者之犧牲的協力而復興者・由中國方面復興此等工場・其困難諒無待言・各工場中有因日本方面如此之獻身的努力・而至於已有製品獲得利益者・因此之故・營此業者方面・亦嘗有相當之希望意見・但委員會抑制其希望・而務使其諒解・結果營此業者亦欣然交還中國方面・諒中國方面對於工場之復活・亦不能不表示滿腔謝意也・」

陳代主席發表感想

廣東省陳代主席耀祖・以中國方面代表之資格・中述如下之感想・余今日以中國方面代表之資格・完成簽署日軍交還工場之協定工作・抱無限之銘感・接收日方交還舊省市營工場協定之成立・乃表現有悠久關係之中日兩國實際的實現中日親善・余以一簽署人之資格・得浴此光榮・實無限欣幸・此項之交還工場・實能使中日兩國作進一步之親善・此爲余所確信不疑者・此乃日本抱絕大之好意・可謂愛護中國之表徵・誠感激萬分・所謂交還舊省市營工場・事實上亦爲一種親善之表示・事實上亦爲實踐日本方面之經濟援助・故中日兩國在廣東方面之經病發展・以此爲契機・其未來實有莫大之希望・且藉此以解決人民之生活問題・幷能使中日兩國形成密切之關係・同時更希望今後予以多大之援助・南京國民政府以及本省市兩政府・對於日本方面誠意親善之態度・亦不勝歡欣之至云云・

（又訊）前在日軍管理中・現交還與我國之省市營工場・有電燈公司・自來水廠・糖廠・士敏土廠・啤酒廠・紡織廠・肥料廠・硫酸廠・製紙廠等九所云・

粵陳代主席
巡視粵市政府
彭市長偕同各局長親自迎接
陳代主席訓勉市府全體職員

（中華社廣州通訊）廣東省政府陳代主席・於十四日上午十時・偕同周秘書長・蒞臨市政府巡視・由彭市長偕同參事及各局長親自迎接・陳代主席巡視市政府秘書室及各科局後・隨到市政府廣場・向市府及各局全體職員訓話・語多勗勉・茲將陳代主席訓詞探錄如下・

陳代主席訓詞

本人今日到市府暨所屬各局參觀・見各辦公室之整齊・和各位辦事的精神・本人深覺得非常欣慰・現在市長邀請與各位講話・本人藉以與各位會面・早擬與諸位講幾句話・公務冗繁・未暇抽身・今日得此機會與各位相聚・特向各位簡單來講幾句話・我們要知道全面和平之實現・有賴於各地方一致努力・故我們希望先由廣東做起・逐漸展及全國・廣州市爲中國唯一大都會・華南的中心・商業的樞紐・一切設施・比其他各省市爲重・廣州市辦理成績優良・即廣東省成績優良・市政府推動的重任・全繫各位身上・廣州自事變後・得彭市長出任艱鉅・經一年來之翻難締造・對省市設施・頗著成績・本人滋嘉・均能目睹・殊堪告慰・回顧從前的廣州・爲人力財力集中之地・建設自易措施・惟變亂後之廣州・和從前略有不同・因焦土之影響・商業凋零・民生顛沛・財政自感困難・人民躐散・人力亦難集中・處此人力財力未逮之秋・應以一人做數人之事・一錢爲數錢之用・從艱困中努力苦幹・市政當能邁通・相信在彭市長領導之下・同時本人與彭市長悄屬一體・對市府一舉一動・自然盡力幫助・且與各位一齊努力・共負艱苦・使新州新廣東均能表現成績・而達建設之途・進而建設新中國・今日綜觀各位之精神秩序・使本人提起勇氣・凡有艱困・本人無不共與分担・現在各位鵠立烈陽燕照之下・謹向各位簡單講幾句・希望各亦共同努力・使市政日臻完善・以副民望・這是本人所最希望的・

專載　領導青年

蕭萍

經了過去事實的證明，經驗的教訓，眞摯純潔的中國青年，應當聯合一致，[illegible]愚弄青年的政策，和目前繼續在施行的欺騙政策。不論職業青年，工農青年，智識青年，凡親身受到苦痛的，都深深地感到利用青年，迷惑青年者的卑鄙無恥。

「現在有一部份純潔而衝動的青年，他們以宗教式的虔誠崇拜著中央……不管你們是不是三民主義的信徒，你們的心地是純潔與誠摯的，對于任何革命的共通原則，我們相信你們必能夠加以攷慮。讓失意的政客軍閥，失意的文丐，與喜歡做的人們去蒐集在中共的周圍吧，我們得嚴厲地打擊他們。而你們純潔與誠摯的青年，去火堆里抓栗子。」記得胡蘭成先生會對青年這樣說過。揭開天窗說亮話，青年容易衝動，但也容得覺悟；每一個眞摯純潔的青年，對于無理性領壓青年的手段，必然地掀起極大的惡感，每一個有作爲的青年，我們必須走到我們自已的陣地裏來。

今年六月　汪主席在招待教育行政會議代表席上曾鄭重地指出：「應謀青年心理之改進，溝通民族意識努力于兒童青年正確觀念之養成，掃除經濟侵略及肅清共產思想。」對于這種英明的指示，不單是和運中的青年以及內地的青年應該加以理智的反省，深自惕勵，就是當前負有教育使命以及領導青年的人，也應該澈底認清以往青年教育失敗的癥結，從而謀有效的方策，使廣大的青年羣衆在和運中建立偉大功勳而負繼往開來的重大責任。

首先，我們所期望的，領導青年者萬萬不要重蹈覆轍，把過去青年所受痛苦仍舊加在青年身上。戰爭到現在，青年問題愈顯得複雜嚴重，愛惜青年，領導青年的人都在替青年的命運呼籲著，思想問題，工作問題，經濟問題，都急需一個明確的指示，適當的解決；領導青年者應該翔實地來研究這十年來的中國青年運動史，青年運動的原理，青年的時代病，從而探求改進的方法，根據和運的指導準繩，指示青年前進之路，使青年解除舊有的桎梏，而邁入建設新中國的新階。

其次，切實掃盪過去一切政客，失意文丐等特務式，欺騙式的統制青年的作風，特務式的領導青年絕對不會成功，欺騙愚弄的手段必然會引起青年羣衆的不滿。我們希望青年進步，一定要以坦白誠懇的態度去領導青年。青年純潔的眞摯，充滿著前進思想與改造精神，如果擺出一副官架子，滿口官話，拿起一枝「准如所擬」，「應毋庸議」的筆頭去領導青年，那末絕對不會得到青年心悅誠服的擁護，必須要眞誠懇摯，坦白無私，纔能喚起青年的熱情，共同邁進。

復次，因爲青年富有前進思想，所以對于社會往往表示非常不滿，意識思想不免趨向激烈，領導不當的人，以爲是某某分子，不分黑白，立刻套上一頂高帽子，給以嚴重的打擊。以前，在這種場合下犧牲的優秀青年不知多少，這種不正確的行動實在是要不得的，誰都希望青年進步的，那末必須不厭求詳，精精細細地用正確的理論來尅服他，糾正他，青年自然幡然覺悟，踏上正軌，不會偏見愈來愈激烈了。

廣東省政府
開第廿九次會議
決議黃龍雲署理澄海縣縣長

（中華社廣州快訊）廣東省政府委員會第廿九次會議議事錄・日期・中華民國廿九年十月十一日上午九時・地點・省府會議廳・出席委員・陳耀祖・王英儒・汪宗準・彭東原・周秉三・周應湘・黃子美・林汝珩（公出）李道軒・（公出）周之楨・（公出）列席・陳鴻慈・主席陳耀祖・紀錄・秘書王之光・梁翔麟・

（甲）報告事項

（一）宣讀第二十八次會議錄・（二）奉行政院支電一件・（三）奉行政院令・准考試院咨・據銓敘部呈・爲准中央政治委員會秘書廳函復解釋・撤任政務官之範圍一案・（四）奉汪主席電・合仰知照・廣東省銀行暫派董事五人・以陳耀祖爲董事長・汪宗準・李蔭南・陳君慧・李尚銘爲董事・（五）據李警務處長呈・爲各縣市警察隊長現擬修正由縣市長兼任・但得由原日警察局長充任・請察核備案等情・經准予備案・

（乙）討論事項

（一）主席交議・據廣州市彭兼市長呈・據地政局呈請依照奉頒土地法擬具方案・轉呈察核備案等情・提付公決案・決議・交王委員汪委員審查・（二）黃委員周秉三委員會提・奉交審查廣東省財政廳煤油販運營業稅章程・暨管理煤油販運規則・謹擬具審查意見・提請公決案・決議・章程規則照審查意見通過・稅額應否增加・交財政廳酌量辦理・

（丙）臨時動議

（一）主席交議・據王財政廳長提請擬呈薦黃雲龍署理澄海縣長案・決議・通過・（二）王委員提・奉發代擬審查廣州市工務局擬定以工代賑計劃・暨以支預算比較表・遵經審查完竣・謹擬具廣東省會地方災區整理辦法・連同審查報告書・提請公決案・決議交民政廳・建設廳・市工務局負責計劃・

廣東省政治狀況

（中華社廣州快訊）

廣東省政府・（一）廣東省政府最近因救濟貧民・撥一萬元交賑務委員會辦理救濟事業・

（一）家屋土地之買賣契約稅・此後改以軍票本位徵收・

（一）省政府派職員赴港澳・招回省立廣東大學之教職員・井勸失學青年速回廣東大學肄業・

（一）警察隊之兵力如下・省政府二四四人・番禺縣三四四人・東莞縣四六〇人・南海縣四四八人・增城縣三五四人・順德縣三四六人・花縣一三零人・三水縣一四零人・皆已有步槍手槍輕機槍彈藥等之配備・

（一）廣東省警察教練所七月份畢業生三七四名・八月入所者有二五五名・原定修業兩個月・今因充實其教練起見・已延長爲三個月・

（一）各縣之聯防隊如下・番禺縣・聯防局八人・聯防辦事處六四人・隊員五五四二人・南海縣・聯防局八人・隊員四〇〇〇人・順德縣聯防局三人・聯防辦事處一〇人・隊員一四〇〇人・東莞縣聯防局四人・辦事處三一人・隊員八七〇人・增城縣聯防局五人・聯防辦事處四五人・隊員六四五人・花縣聯防總局一人・聯防辦事處四人・隊員五三一人・皆已裝備步槍手槍彈藥等・

廣州市政府・（一）廣州市每月增加戶數六七百・人口四五千・目下人口已將達一百萬人・

（一）發行「心聲」雜誌・解說國際及社會問題・使民衆有深刻之認識・

（一）教育事業方面・以前旣設立之廿二校作母校・新設分校五十九所・分爲兩學級・增加教員二百名・以期擴充普通教育・

（一）現時計劃中之文化事業・已著手進行籌備市立圖書館・市立博物館・及市立運動場・

（一）防疫事業・配置防疫團于市內各地方・施行市民防疫注射・所須金額每月達一萬元・

（一）八月廿二日恢復市立醫療所・上午診症・下午實施檢驗公共團體・學校教職員・接客業者等之健康・又警署之附設診療所・每月收容五千名病人・衛生設備方面・計劃開設市立醫院・神經病院・發瘋院・檢疫所・

（一）廣州市政府職員・彭市長以次・一共四百八十三名・

南海縣・（一）佛山救濟院之慈善事・由縣府撥捐補助金・成績甚佳・市民莫不稱快・（一）縣立第一小學校之月費十元・但減爲五元・學生大增・（一）組織防疫委員・施行防疫注射者達七萬零八百七十三名・

增城縣・（一）廣東省政府民政廳第二科長王達夫任縣長後・縣政甚佳・（一）縣立第一第二小學校・九月二日已開始上課・但此等學校均分晝夜兩班教育・

東莞縣・（一）東莞市人口・五月末一萬零七十一名・八月末達一萬三千五百七十名・大有增加之趨勢・（一）縣內就學兒童・三千三百九十五名・其餘任命陳獻猷爲潮安縣長・林少梅爲潮陽縣長・孫繩武爲寶安縣長・

※　※　※

特寫　由都斛到台城

本報特約記者俊庭

自從中山河道封鎖・整個四邑的交通・都感受到影・現在要往台山・實在困難得很・雖然還有少數人冒險往返・但貨物是絕對沒有溝通的機會了・或許有些人取道廣州經南路兩陽方面轉去・但旅費一層・因然要多化幾倍錢・就是交通上・因爲一切公路都已破壞・非跑路不可・路上治安是怎樣？在這地方情形混亂之下・誰也不敢担保說句平安的話・所以在省港通航的時候・有些人寧願取道廣州到江門・然後回韓四邑去・路是走得通的・現在却又不然了・因爲軍事還沒有了結・當然交通上臨時會引起變化・・到了這時只可另外想過方法・或是枉道・也是沒有辦法的・・

就本人的經歷・最近還到過四邑・到過台城・在往・到台山去的人・都是取道三埠・由中山直達的三埠渡・時每日都有開出・交通非常利便・但一到中山河道封鎖・這條航道便走不通・後來・只有中山到都斛的一段・還可以通航・我就在這時候到台山的・所經的地方・有蹊曲折了・有時要藉水・或者讓道・也要擱下一二小時・還要受無量數的檢查・要錢的要錢・包括有稅卡・緝私・游擊隊・縣兵・地方自衛團等等・要錢的要錢・搜查的搜查・早就成了一個通例・每種來著一百幾十艘船艇・打不開交・有些防到空襲・有些防到土匪・向他們討個人情・早點放行・甚至由各航商聯絮呼籲・要求他們不要任意留難・可是官樣文章・只是片面的・管不到的地方・仍然可以自作自爲・要控訴他們嗎・一方志在省事・一方又顧慮下次還要經過・自然只有忍・由這一點・便可以看出交通的困難・第一就是這些人的阻碍。

當時・由中山到都斛的輪渡電船・總共也有十多艘・其餘還有多量的小型貨艇・不絕地來往・突然間把個斗大的都斛・嘘繁榮起來・其實這是畸形的發展・運輸只有這一條路・自然是一切都够擁擠了・但都斛究竟是個轉運地方，不能够駐足・如果時間許可・多數是趕到台城去・謀一個比較舒適約逗停・不願意留在都斛・在地理上說・由都斛到台城・必定經過斗山・斗山就是新寧鐵路的末站・在車路未有破壞以前・火車到台城・不過三四十分鐘的時間・自然是搭火車・好・現在呢・連公路都破壞了・只挖剩一個人行的單邊路・只可通行單車・這裏已經有了載客的單車・設有一個臨時客位・由斗山到台城・大約需要五六元大洋車費・這是沒有什麼標準的・討價還價・總隨客便・不過・他們駕駛單車的人・如果看出你是個陌生的人・尤其是不能夠說得四邑話・他們便是另眼相看・多索車費也未可定・倘若帶有貨物、單車尾的容量・究竟有限・只有請挑伕・但挑工也一樣的昂貴・還得看你的行裝・多索一點・有當地人照料的・便不成問題・據這裏的土人說・在前這地方・雖然也是一個通道・但沒有象現在的旺盛・一般貨客都集中在這方面來・實在給本地人一個絕大的機會・臨時設立的旅館和食物店・開間沒有容位・就是零星售賣的小販・都得到賺錢的機會・尤其是挑伕・求過於供・令到做工作的人都把原有的工作放下・去充挑伕・婦女們也佔了一部份人・她們挑担的力量・並不亞於男性・每天放下兒女們・交給人家看管・也得幹一下挑運・賺錢幫補家計・因爲台山的糧食太過缺乏了・靠外縣運來・得不到許多洋米・又因爲交通困難・運費加倍・那末・怎能够着呢・因此米價高漲・少賺一點・便連兩餐也解決[illegible]・所以許多人都在拚命賺錢・出賣氣力・給人家挑東[illegible]

由都斛到台山城・約莫有六十里・因爲現在成了運輸的幹線・所以沿路所經的地方・如冲蔞等等・似乎也比較旺盛起來・到了台城・又是另有一番景像・我在未到台城之先・早已聽到台城的富榮・比較各大都市都好・因爲台山人多數是經商繁美・殷商富戶特別多・賺了錢回國・很致力建設和設業・所以在鄉村裏面・也建築了大量的洋房・和城市的建築物差不多・一個縣城・當然更是建設得別致了・但爲是戰前的想像・沒有過份的・但自從戰事擴張到華南・四邑的門戶新氣・早就業守・台山便跟住感受威脅・交通日漸困難・地方經濟力量・也告崩潰・就是僑匯方面・在外感受歐戰的影響・在內也受戰事拖延的打擊・匯欵也成問題・在表面看來・台山仍然是個富庶的縣份・但只是浮資方面・生產力量是很薄弱的・[illegible]

[illegible]已破壞・只有乘單車・昌對面就是長沙・這就[illegible]城・都是水路・還有一[illegible]往還・都是走這條路線[illegible]航的話・現在恐怕又有[illegible]就是西江的路途・也不[illegible]

東亞各民族自由平等萬歲

接體育版

愛爾蘭盃賽

今日威乙戰陸機
昨日太古竟敗於電燈隊
從此只有文協會食光蛋

小秀

小型球聯會主辦之愛爾蘭盃小型球賽・昨日爲聯字組之兩末席隊伍作殿軍之爭・電燈對太古隊・太古前曾以六比二之成績・擊敗威靈頓甲・在出場六次中・是戰爲該隊之僅有收穫・電燈隊則成績更弱・六戰皆北・全軍盡墨・在積分表上該隊最珍貴之成績・厥爲戰住聯之一場・前鋒能勇射一球而已・但以兩隊人材及射球紀錄作比較・太古戰績雖不佳・但顯見較勝於電燈一籌・其所以屢遭敗績者・有數場不過爲未足人馬應戰・昨日之役・太古以是戰爲最後一場・以完整之師出陣・衆皆料電燈必將難逃敗運・但事實有大謬不然者・電燈於奮戰之下・竟以五比二之成績・將太古擊作片片碎・電燈於最後之一戰而能大捷如此・當可吐氣揚眉矣・

是戰・太古隊之演出・顯見輕敵・在上半時之演出・前鋒推進遲緩・各將得球卽欲以一人之力・盤過三關・自視過高而對於敵方估價太低・此種心理乃造成全隊萎靡不振・上半時於是有兩球之失・迨至下半時・太古感先失之非計・以閃電戰術進攻・果奏奇效・在未及五分鐘內・巳連續勝回兩只・扳回平手・然此一來・諸將之輕敵心又長・以爲如一用力・實可予取予携。攻將如此・守將亦莫不如此・以是遂爲電燈乘虛而入・連陷三城・終成不可救藥之局・太古之敗・非技不如人・實自取其辱也・

電燈隊之演出・無特殊過人處・全軍惟知努力・不以失球而自餒・在該盃之七次比賽中・均以一貫之態度演出・昨日之得勝・在積分表上雖破光蛋紀錄・爲其努力之酬報・勝球過程如下・

上半時開賽後・太古攝政均以好盤誤事・遭電燈殺退・電燈隊之前鋒遂乘機反攻・袁少虎力拔兩城・以二比零佔先上半時・易陣再戰・太古以閃電戰術・李杜新與黃永全在五分鐘內各拔一城・成各二之局・諸將見勝來易易・又呈怠隋・電燈一輪急衝・陳少清錦上添花・葉錦棠梅開二度・以五比二擊敗太古隊・兩隊陣容如下・

△電燈隊

王尚錦　鄧建芝　邵潤廣　馮郁輝　葉錦棠　袁少虎　陳少清

△太古隊

宋標　丁建業　曾文光　沈漢星　黃永全　伍卓明　李杜新

今日之比賽秩序・會字組之威靈頓乙隊對陸機隊・下午五時廿分戰於工務局場・威靈頓乙隊實力雄勁・陸機爲力亦不盡弱・戰來必有可觀・兩隊陣勢如下・

△威靈頓乙隊

林華勝　鄧松柏　陳才　鍾威　張新漢　李惠林　葉榮茂

△陸機隊

楊培榮　葉　友　黃泰　陳加禮　何洛基　胡超宗　葉蘇

聯字組最近成績表

隊名	次數	勝	和	負	得球	失球	得分
摩托隊	六	五	〇	一	廿二	五	十
太平隊	六	五	〇	一	十九	六	十
同義會	六	五	〇	一	十八	七	十
華南隊	六	四	〇	二	十四	九	八
仕聯隊	六	二	〇	四	十四	八	四
威靈頓甲	六	二	〇	四	九	廿一	四
太古隊	七	一	〇	六	十二	廿六	二
電燈隊	七	一	〇	六	十六	卅一	二

會字組最近成績表

隊名	次數	勝	和	負	得球	失球	得分
西園隊	五	四	一	〇	九	二	九
天南會	五	三	二	〇	廿三	四	八
威靈頓乙	三	二	一	〇	七	四	五
陸機隊	六	二	一	三	七	十一	五
金城隊	六	二	二	二	十一	十二	六
馬祿拉	五	一	一	三	十一	十九	三
尖沙咀	四	一	〇	三	八	六	二
文協會	六	〇	〇	六	五	廿三	〇

香港區

小型球友賽

△小童小型球隊・前擊敗華星小童隊於修頓球場・雙方表演精彩・華星隊以門將最爲出色・觀衆喝彩不絕・利羣隊上半場由劉煥開紀錄・關瑞潮加上一隻・成二比零・下半場華星見敗・補用大中華之黃啟智上陣・屢屢進攻・皆被利羣後衛拒絕・又因華星隊聯絡不佳・下半場再負二球・四比零得利・立功者劉煥及關瑞潮・陣勢如下・

△利羣隊

謝秉鈞下　關瑞潮　謝金穩上　劉煥　凌志坤　盧炳華　黃耀堂　謝秉鈞　謝金穩

△漢英英中童隊今天（星期五）下午四時三刻・再戰鯊雲隊於修頓園・鯊雲隊屆時決以全力應戰・漢英英中童陣容如下・

楊植芝　伍振邦　馮國垣　梁錦華　羅景南　夏桂榮　伍振華　關文興　陳金瑞

九龍區

△羿弓小童小球隊自榮獲子飛盃而後・各隊員因勤於學業・久巳絕跡球場・即所有友隊約賽・亦一律婉却・蓋秉承主事人之教・以爲攻讀與游戲・應各有其時・況經兩月餘之夏令劇戰・體力虛耗太多・自應乘時休息・以待天涼再從事於角逐也・邇者秋涼已屆・主事者已發令重爲練軍・日來聞風來歸者甚衆・茲定再組師旅・復出先與各友隊作切磋之賽・井已定於本星期六下午五時・先友賽九龍城國民英文中學小童隊・星期日下午六時賽天南體育會小童隊・羿弓與天南到時出場人物・已略定如下・

△羿弓隊

梁渭泉　阮鏡　邱澤良　何甲明　尹喜發　宋偉强　賴汝强

△天南隊

譚迺壎　林瑞德　黃志雄　李丙成　張楊根　陳德　張有進　曾惠民　薛耀興

代郵

和風小型球隊中童隊長鑒・啓者・來函已悉・決依時派隊到場・領取・指導爲荷・[illegible]

[illegible]雲小型足球中童隊隊長林黎維復・

[illegible]生鑒・[illegible]澳門乒乓聯合會之托・所事敬啓者・[illegible]有所準備・[illegible]

中華體育協進會乒乓[illegible]

南華體育

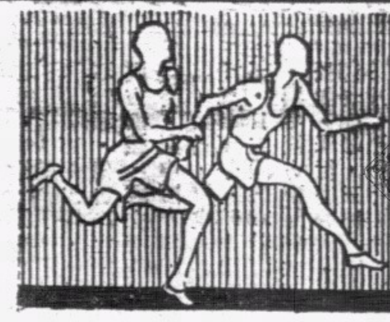

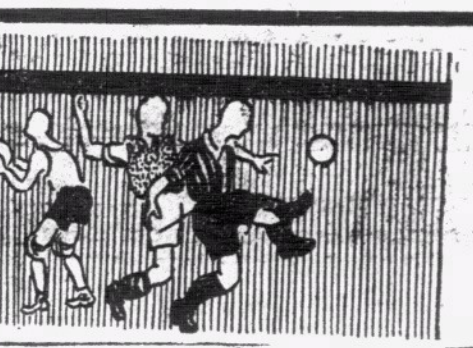

今日潮汐
退　下午九時十六分　上午十時四十八分
漲　下午五時四十六分　上午二時廿五分

明日潮汐
退　下午十一時卅六分　上午十一時四十六分
漲　下午六時廿四分　上午三時五十八分

魏蜀交鋒的前奏
鄒梁上陣有問題
鄒文治足傷未愈行來一拐一拐
梁榮照雖曾練球上場與否未定

草上飛

這星期日的嘉山上一場足球大戰，眞引得人有點不自然。當然哩！那輩擁南派——我想不獨是擁南派，便是擁魏派也要計算在內！——定必很想見南華得勝；但，南華現在不過像個大病後正在補身而還未十足精神復原的老教頭，北魏那方面呢？正如一個有錢人，通通把老教頭的得意門徒聘作保鑣，如今却使一班少壯靑年，回去向老教頭踢盤。現在的問題是，那羣來担任保護桑梓，力禦外侮的老教頭，能否擋得住一班門徒的反戈？而那班門徒如果眞的把老教頭打倒後，自力對外，能不能有老師傅的一樣威風？

老教徒自走了一班得意門徒，而明知他們是準備反戈對待自己的之後，雖已招回許多健者來撐門面，但，不幸得很！最近却至少有三個因繼續對外而受了損傷，雖則是他們都敵愾同仇地準備負傷上場厮殺，但其中有一個，到昨日行起來還是一拐一拐；另一個雖則稍堪一戰，却自妨創處再創，到時有心無力，不能終其德而反害了師傅，這便是南華的大戰前夕現在情形。

根據昨日的消息，我知鄒文治尚在敷藥。據說希望明早行動稍能自如，即到嘉山試試脚頭，如果自問仍可及鋒一試，則決不能不上場效力，如果眞不能的話，這喚作無可奈何，惟有退避賢路。「好在嘉山上現在英雄不少，少了我一個鄒文治，也未必會影響到南華實力，」鄒文治說：

同時，我也聽到陳德輝說：他的脚下毛病雖然未算得大愈，但勉强總可上場。如果此人一出，魏軍的當左中衞的，想無論如何，也會覺到有點吃力。其他各員，據我所知，都是龍精虎猛，而且日日晨早在嘉山不輟地練氣練脚頭，「人家明明端的是要來對付我，我便得興奮地設法求葆令名，」這宗旨眞值得我們欽敬。

又根據昨日的另一種消息，得知梁榮照然雖有到快活谷練球，但對上場問題，却仍是口頭上說，「要看過自已氣力如何才定。」這本來是「炸彈」的一貫說法，然而雖經魏方御用報的幾番宣傳，終還未見其人再露色相，這或者內裏另有原因。側聞他最近嘗對人說：「本星期日一試脚頭不打緊，怕只怕人家說我專爲打南華而出，不無有點難爲情」，以此，則或者那時的魏兵陣容，怕眞要和戰海軍時一樣。

我昨日看見魏方御用報那作「星南大戰情報」的筆者用筆法，以爲眞有點故意挑撥雙方惡感的性質。他說完鄒文治和陳德輝的事情後，跟著便說：「魏方一班好漢，吉人天相，無傷無病，此乃晨早練氣，下午練球，此乃常課，不是專爲此場大戰而後下苦功，亦不像南華各將晨早練跑圈子時，以一鉛塊繫於脚下，加重起步之墜力，而致苦心若此也。故彼等祗以冷靜之態度，應付時勢，對於此戰，並不致事前犯著情緒過度緊張之弊，祇像平時一樣，處之泰然，以爲能得勝固佳，失敗亦不足爲辱，井無過事張惶之情狀也。」

這種言論，如果出諸別報，我也要說他不應該向兩隊華軍挑撥，何況是出諸魏方的御用報。我在此想代南華抱點不平，向那方反問，你那裏見得南華是專爲戰你們而練得特別起勁？又如何能證明你們近日特別向香港會請加准於星期三早在快活谷練球，便不是專爲戰南華而練得加倍起勁？

照我所知，加鉛練跑的方法，却是南華苦練的老法，本不自今日始，至於他們的「四方木」，指人家「在晨光熹微中練各種不必需的動作，」跟著又說「每個健者都像馬兒般加上了鉛磅，」這不獨是有意羞辱人，而且會連帶羞辱到自己的同事，我以爲那作者之敢於如此下筆，眞是名符其實，雖知加鉛練跑，却是苦練的一法，以前鄭季良也會得功於此種練習不少，如果那作者能虛心向他的跳糟同事問問，想其中不離有的會說：「我也會經如此練過，」他把墜鉛塊的人作馬看，眞不難連自已的同事也得罪了。

「四方木」知道嗎？你們的球員，可多是南華舊人呢！南華中人墜鉛練跑，或者在你眼中並不是好方法，但在我的眼中，却以爲總比在雲長餐室練「四人接力」的方法好得多。你說對嗎？在我們傍觀者，却以爲風涼話至少要等到穩陣勝了人家後才可說呵！

聖若瑟搗米陣容
昨日經已從新排定
米軍雖强當受威脅

聖若瑟是球隊，自招得麥當奴、山杜士、告魯士、劉榮光加入後，實力驟增，最近於上週曾以一比一和警察，聲威益壯，本星期六將再戰米杜息於掃桿埔場。聖若瑟以米軍爲本屆勁旅，當有激烈爭奪，爲應付未來戰爭，決加强實力，昨已排定陣容，前線仍以麥當奴統軍，右翼起用楊家聲，文子岐調充左輔，李安納肩任中關，後衞寶雲決加入戰團，當容益盛，米杜息雖强，當感疲于應付，茲將人選列下：

會培福
寶雲　夏仙
劉榮光　李安納　米亞
告魯士　文子岐　麥當奴　山杜士　楊家聲

亞軍席仍成懸案
體協會公開乒乓賽
昨晚華聲終擊退美星美
此後尙有亞軍決賽三場

飛而生

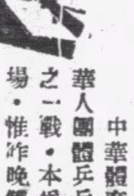

中華體育協進會主辦之全港公開華人團體乒乓賽，昨晚華聲對美星美之一戰，本爲秩序表中編定最後之一場，惟昨晚雙方鏖戰結果，華聲，美星美及美星星三隊，竟一樣賽成六戰四勝二敗的成績，同列第二席，於是協會盾亞軍席仍懸而未決，仍須有待於三隊決賽後，方能揭曉，體協會爲表示公道計，對編定亞軍決賽秩序，將用抽籤制，并已定下星期二下午七時半爲抽籤之期，地點已決定在灣仔漢英體育會，屆時將召集三隊主任或隊長到場監視，以示大公，決賽期則定下星期四晚開始，地點尙未決定。

昨晚華聲對美星美之一戰，勝負對兩隊本身有極大關係，蓋美星美若操左券，則穩居亞軍，華聲列第四名，否則三隊同分須作亞軍決賽，於是賽時雙方均調遣精銳上陣，美星美則有鄧兆熙缺場，補其缺之趙治君經驗未能望鄧兆熙之肩背，終以三對二爲華聲擊敗。

第一場開始，美星美之盧桂生出戰澳門單人乒乓賽亞軍梁光華，最初雙方先作試探式賽法，梁光華曾以五對零領前，惟盧桂生始終沉著應戰，積分異常接近，終以廿一對十四先勝第一局，梁光華在第二局開始，立卽反攻，盧桂生力抗之餘，終以廿一對十被梁光華賸回一局，打成平手，第三局開始，雙方均小心翼翼，甚少有大刀闊斧之演出，數次打成平手，盧桂生因後勁不繼，終爲梁光華以廿一對十九連勝兩局，取得勝利。

第二場美星美由黃瑞生對李永庶，開賽後，黃瑞生常以六球佔先，李永庶一籌莫展，終以廿一對十五先負第一局，第二局李永庶乃有反抽之機會，惟黃瑞生之氣燄甚盛，屢屢進逼，李永庶難擋其鋒，結果黃瑞生以廿一對十六又勝，直下二局取得勝利。

華聲之李志超與美星美朱文彬之戰繼起，兩人攻守兼施，演出緊張非常，實爲昨晚最精彩之一幕，首局開始，朱文彬先盡佔優勢，李志超常屈居下風，及後李志超突施反攻，朱文彬又因性急，遂爲李志超以廿一對十六先勝一局，李志超先得甜頭後，第二局賽法與第一局迥異，頻採用連環進攻法，朱文彬因顧此失彼，屢爲李志超所算，結果李志超又以廿一對十五，連勝兩局。

第四場美星美遣梁焯輝出迎雷錫璋，雷錫璋過于隨便，進攻未見得利，梁焯輝有佳妙之演出，攻守兼施，雖富有經驗之雷錫璋，亦常受威脅，終爲梁焯輝以廿一對十四，廿一對十取得勝券，至是，雙方均各勝兩場，勝負未分。

最後一場爲兩隊之決勝點，美星美報雙名，惟鄧兆熙因事不暇出場作戰，補以趙治君，華聲以劉國柱迎敵，趙治君欠經驗，且未見鎭定，劉國柱乃輕描淡寫，以廿一對六，廿一對九取得最後勝利，此後華聲尙須與美星美及美星星作亞軍決賽，以定亞軍誰屬，茲將各隊成績列后，以爲閱者參攷。

△各隊成績

隊名	賽	勝	負	分
同義	六	六	〇	六
華聲	六	四	二	四
美星美	六	四	二	四
美星星	六	四	二	四
勵志	六	二	四	二
住聯	六	一	五	一
文協	六	〇	六	〇

女子學界籃球賽
又有繼續籌備舉辦說

靑年會日前曾籌備舉辦女子學界籃球賽，旋因開始報名後，參加隊伍過少，遂中止舉辦，但最近據息，該會負責人以目前香港女子籃球水準低落，擬於最近繼續舉辦女子學籃，聞現目願意參加之隊伍，已有華僑，西南，仿林女中，如超過四隊以上，當有舉行可能，現該會仍著手籌備云。

本週足球比賽秩序

十月廿六日（星期六）　下午四時半

甲聯賽
海軍隊對士葛隊……海軍球場
東方會對香港會……加路連山
米杜息對聖若瑟……掃桿埔場

下午三時

乙聯賽
軍需隊對香港會……加路連山
海軍隊對卅營砲兵……海軍球場
米杜息對光華會……掃桿埔場

下午四時半

傑志會對九龍會……陸軍球場

下午三時

丙聯賽
軍糧隊對十二營砲兵……聖若瑟場
廿四營砲兵對飛機隊……漆咸道場
卅五營炮兵對軍醫隊……赤柱球場

下午四時半

工程隊對蜆殼隊……聖若瑟場
俄僑會對國際隊……漆咸道場

十月廿七日（星期日）　下午四時半

甲聯賽
南華會對星島會……加路連山
光華會對警察會……界限街場

下午三時

乙聯賽
南華會對星島會……加路連山
軍糧隊對警察會……界限街場

下午四時半

工程隊對士葛隊……掃桿埔場

下午三時

丙聯賽
七營砲兵對廿營炮兵……掃桿埔場
打旗隊對卅六營砲兵……漆咸道場

下週足球比賽秩序

十一月二日（星期六）　下午四時一刻

甲聯賽
南華會對東方會……加路連山
九龍會對米杜息……九龍會場
香港會對警察會……香港會場

下午二時三刻

乙聯賽
軍糧隊對軍需隊……聖若瑟場
卅營炮兵對南華會……加路連山
九龍會對米杜息……九龍會場
香港會對警察會……香港會場

下午二時三刻

丙聯賽
蜆殼隊對廿營炮兵……漆咸道場
七營炮兵對軍糧隊……陸軍球場

下午四時一刻

國際隊對軍醫隊……聖若瑟場
工程隊對十二營砲兵……陸軍球場
打旗隊對廿四營砲兵……漆咸道場

十一月三日（星期日）　下午四時一刻

甲聯賽
海軍隊對光華會……海軍球場
星島會對士葛隊……香港會場

下午二時三刻

乙聯賽
士葛隊對星島會……香港會場
海軍隊對工程隊……海軍球場

下午四時一刻

傑志會對光華會……加路連山

下午二時三刻

丙聯賽
飛機隊對卅六營炮兵……加路連山
卅五營砲兵對俄僑會……掃桿埔場

學籃細則日內公佈

香港籃球聯會主辦之學界籃球賽，業于日前公開委員會議議決，定于下月七日開始報名，十六日開始比賽，該會爲使參加者明瞭計，關於章程細則，現已編譯中，將于三二日內，即可全部正式公佈云。

拔萃喇沙學生
今日約作大足球比賽

拔萃男書院第三班甲大足球隊，承喇沙書院第三班甲、乙、丙、三級聯隊之約，於本星期五（今）日下午四時卅分，在拔萃書院球場作賽，查喇沙隊以三班之精華，內有中葡各籍健將，更有拔萃舊將余育德爲助，出任右翼，實力至爲雄厚，而拔萃隊以大敵當前，及保持聲威起見，亦以最完整之陣容應戰，門將有劉振端把關，後衞有王啓源，中衞有羅榮光，及新從台灣回港之華僑健將康立卿，可無後顧之憂，前線以高定明掛帥，左右翼以趙仕添、黃康泰，以陳啓端及陳子明，此二子跑步甚速，必形成雙翼齊飛之妙，更得地利人和，故是日拔萃三甲演出如非失常，大有勝利之望，茲將拔萃三甲名單列左：

劉振端　梁桂元
王啓原　黃鏡輝
羅榮光　康立卿　傅蔭昭　曾文偉　許榕生
陳子明　黃康泰　高定明　趙仕添　陳啓端　麥定智

昨日三次開投澳洲馬
價值最高者五十號馬
擘刺出至五千三百元

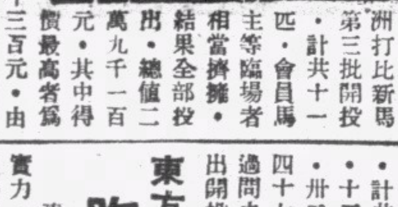

香港賽馬會昨將澳洲打比新馬第三批開投，計共十一匹，會員馬主等臨場者相當擠擁，結果全部投出，總值二萬九千一百元，其中得價最高者爲第五十號，五千三百元，由擘刺投得，次爲李世霸投得之第十六號，三千五百元，其餘各匹價值，俱在二千元之間，第卅一號經已聲明秉性難馴，各方仍紛紛競投，卒以二千六百元代價，歸隸李作禮名下，今日下午五時一刻開投者，乃最後一批，計共十四，編號第四，八，十二，十七，廿三，廿八，卅二，卅八，四十三，及四十七號，而星期二日無人過問之第五號，同時再次提出開投云。

東方許李吳
昨日未到

東方會足球隊，爲增强實力，自許文奎返滬後，即招得李義臣吳祺祥南來助陣，最近并傳其乘□□輪來港，但昨日該輪抵埗後，吳許三將踪跡杳然，據東方會負責人稱，吳李在滬或因事務所阻，故未迅即南來，但其人經有電報來港，相信延遲數天，當能抵埗云。

港乒乓界今夕
召開會議

球探

商討埠際賽舉行日期

香港乒乓界主辦之港澳乒乓埠際賽，經已籌備多時，大致業已就緒，最初澳門乒乓聯合會，擬請港方派隊往澳作賽，惟港方因某種關係，未能依其請求，聞澳方允作折衷辦法，決派隊來港就範，務以埠際賽能成事實，聞香港乒乓界定今晚召開會議，討論舉賽日期云。

教職員注重體育
培正分校

九龍何文田培正香港分校，對於體育一項，素極注重，除原有學生之排、足、籃、田徑、及健身隊之組織外，教職員爲訓導後進計，均以身作則，先後成立籃、排、足、等球隊，曾約友校如興華、培道、聖三一、德明等校教職員球隊作賽，成績可觀，查該校擁有不少好手如曾耀俊、鍾伯拉、甄壽爵、陸榕光輩，均爲久歷沙場之士，茲者，學期開學迄今，已有月餘之久，爲整頓軍容，從事合宿練訓起見，特挑選優秀份子，組成强有力之陣綫，日間擬再約友隊週旋，藉收切磋之益，茲將培正分校教職員球隊陣勢列后：

（足球）
陸榕光
余永球　曾耀俊
張眞想
甄壽爵　鍾伯拉　林聲翕

（籃球）林聲翕・余永球・甄壽爵・林瑞榮・張眞想・周志滿・陸榕光・林南・曾耀俊・胡熙棠・

（排球）林南・余永球・李江・黃紹焯・周志滿・甄壽爵・林聲翕・曾耀俊・鍾伯拉・

尚有體育新聞轉入第三版

足球疑難問答
弁言

球場舊侶

足球因爲愈來愈賽得熱鬧而有趣

表面上總算成爲婦孺皆曉的遊戲了。賣白欖的小販，因爲踢足球地方來往人多，到那裏推銷必然多，自然知道足球是踢來踢去而能引動千萬人注意的玩意；便是賣報紙的二叔婆，也因孫兒常連報紙也不賣而偷去賽小型球，故認定踢足球却是最能引壞人的東西，其初還會因孫兒不顧生活而氣；及至有人常常在她面前盛讚她的孫兒踢足球踢得好，終會因踢足球而飛皇騰達之一日，便又反轉頭眉開眼笑，知道足球却是一種有用的東西，有時還會自已偷閒到兒童游樂場，看孫兒在大出風頭之下，和人角逐。

但，所謂街知戶曉，不過是一種足球的皮相罷了！如果眞的要明白足球內容的瑣碎規律和踢法，要說是百中或千中無一，恐怕還離事實太遠，爲的是不獨球癖已深的看客，也多未盡明白場中的疑難規律，便是身與於賽事的球員，也多未盡懂，而對球證的判斷，有時還會發生誤會，故我以爲說能稱十足懂得足球的，却是萬中無一，也算不得是過甚其辭。

足球規則眞瑣碎得有點令人難記

不說其他，單說一樣越位例，便有時會令到連在場的球證也有點弄不清；這，我不是說當球證的也會不懂球例，不過，在混亂的當中，有時事情之來，眞非有十足頭腦清醒的人，不易立卽下個確切的判斷，爲的是球場闊大，而球證的責任，又得要目光一刻不能離皮球，因此一來，球證有時便不能顧及一切，而發生看客所認爲偏袒的錯誤了。

譬如，球是偏在左方，球證的精神便注意到左方去，這是自然的事，於是，右方如有越位事，球證未能察及，却井不出奇。關於這種失察的可能問題，自然應倚賴巡邊員揭旗示意去補救。惟是巡邊員井不定是經過考取的正式球證，那臨時充巡邊員的人物，有沒有觀察越位的閱歷，和有沒有偏袒一方面的心理，都有問題，何況臨時充當巡邊員的，曾有幾個能負起隨球奔走上落的責任？這也是我們傍觀者所認爲最難有之事，因此，那人有沒有幫助場中球證窺看越位的閱歷，大可以撇開不談了，就算是球已越出邊界，他的揭旗示意，有時也是會令球證看不到的，爲的是他井不隨球上落，有時還在皮球出界處可五十碼後，則他雖在揭旗，沒有後眼的球證，又何能看見呢？若再要說到臨時當巡邊員的要能幫助察定越過底線的球兒，是應踢門球或角球？簡直是休想。

正因其如是，所以乙丙組的賽會，巡邊員是幾等於具員；有爲的球證，甚少把他們放在心目裏，而只憑自已的努力去判事，事本難怪。所以當乙丙組的球證，實在比當甲組球證更難，此點也是其中原因之一，爲的是甲組巡邊員是由考取的正式球證充當，乙丙組賽會却不然也，而是由於與賽隊各臨時派出一個；其次，乙丙組球員多不比甲組球員老練，犯規也會來得多一點。

別樣疑難問題未講單講越位事先

已够得起閱者諸君一番的研究了。何謂越位？我怕許多也還在不大明瞭，爲著連初上癮而對足球術語也未大明白的人們也看得明白起見，我得先要把「越位」兩字先來個透澈的解釋。

粵語的所謂「恰西」，便是英語 offside 的諧音，也即是犯越位例之謂。何謂越位？這便是因爲足球規則有指定，凡是一個向前衝鋒的賽球人，不能在對方沒有兩個人在他面前的地方，先球而衝前擬奪之謂。因謂面前會少到不足二人的地方，自然多是在守方的禁衞界內或附近，所以明白點講，我這裏可以假定地這樣來個簡便的解釋，比方你自已是個正前鋒，因爲在位置上要求快捷點的原故，你看見你同隊的翼鋒，已奪球在脚下，在勢必要有盤動皮球侵入對方險要的可能，你便不期然而然地，會發足走前，準備接應他傳中的來球了。在這舉步之間，你一不留意，在皮球還未在你所在處平水線之前，你却已超過了人家一切的守衞者，而前只剩了一個對方的守門員，你便是犯了越位律了。

攻方的球員，不有皮球在前，也不有守方的至少兩個球員在前，而爲準備接應來球衝前，便是犯越位例，這是犯越位例最簡單的說法；不過，如果以爲這是易於看得明白之事，你便太看重了自已了。其實，在球賽進行中，球員的舉動是何等疾捷呢？形勢眞是一瞬有一瞬的不同處，於是越位與不越位之分，有時眞難看得眞確，猶其是在後看去和從傍看去的，自會各有不同的看法，故此，場中球證，對此雖保永不錯誤，是以球證有錯誤，也多在此一個問題。不過，他因爲是一個必深有足球閱歷的人，而且是注全神於賽事者，他錯的成份，總會比傍觀者來得較輕微。

只這越位律一條，如果眞的要解到透澈的話，眞可說是萬言難盡，我還番不是單要講牠，而是要和諸君公開研究一切的足球疑難問題，所以得暫撇開不再講。

我現在要來造一種足球疑難問答

辦法是每日由自已想定常人不大明瞭的難題數條，作爲問話，先行刊出，而暫未把答案一齊發表，俾閱者也想想，以增高研究的興趣，而第一日的問題，却在第二日答通，如此，閱者諸君便不獨能多明白點球例，而且可驗驗自已的看足球程度是否高明了。

在我自問自答之外，如果閱者諸君另外發生疑問，而欲解決的話，如果不恥下問，是不妨行信來問問的；記者自然敬爲答覆，不過，如果是有疑難問題而求答的來信，請必寫明「南華日報疑難問答欄」，才不致有誤，答案是不一定卽日答覆的，只有先來先答。

從明日起，我便要日日擬定幾條難題，今日所問明日自答，明日所問，後日自答，直至我以爲再沒有什麼難題可寫爲止，這或者也可作看球的一助吧！

經濟版

港外滙市仍靜
美貢荷宋瑞諸滙掛漲餘無更
昨申滙市轉緊華商大量買入
竟日成交約六百一十餘萬元

（本港專訪）昨日據本港金融界消息・銀行開倉・掛牌美荷貢瑞諸滙一致改漲・計美滙漲一二五・即二二七五・貢滙漲五元・即九九〇・荷滙漲一二五・即四二三七五・宋滙漲二元五・即四五五・瑞滙漲五元・即九七〇・其他各滙牌價無改・倉後市況稍淡・惟英滙漲後略趨淡・西人市微有成交・申滙轉緊・華商套頭輩大量買入・竟日約計進入六百一十餘萬元・告羅士市・英對美價爲四〇二五・美對英價爲四〇二七五・又據倫敦生銀市報告・近期價縮半個咽・即二三四三七五・遠期價縮半個咽・即二三三七五・茲將昨日各滙牌價・分錄於左・

國別	昨日市	較前市
英滙	一〇二・八七五〇〇	無變更
美滙	二二・七五〇〇〇	漲一二五
澳滙	一〇六・五〇〇〇〇	無變更
貢滙	九九・〇〇〇〇〇	漲五元
暹滙	一四九・五〇〇〇〇	無變更
叻滙	五二・七五〇〇〇	無變更
啤滙	八二・五〇〇〇〇	無變更
荷滙	四二・三七五〇〇	漲一二五
宋滙	四五・五〇〇〇〇	漲二元五
瑞滙	九七・〇〇〇〇〇	漲五元
申滙	三八五・〇〇〇〇〇	無變更

又即期司令票價・一〇三五・每鎊伸値一十五元四角八仙・滙豐銀行司令票價一〇三五六二五・渣打銀行司令票價・一〇三三七五・銀行開倉後・西人司令市・現貨入價平一個咽・沽出平七五・銀行沽荷滙・價爲四三一二五・啤滙・價爲八三一二五・油滙・價爲三八五・渣打銀行入叻紙三千元・價爲五四八七五・茲將各外滙買賣市況錄下・

英滙　開倉後・西人市略有成交・價爲一〇三・〇〇・成後無買家・銀行買賣價仍無變・售價至十二月份期・爲一〇二・九六八七五・入價各月份期均爲一〇三・〇〇・收市一式・銀行入通天司令單價・一〇三・五六二五・現貨沽價・一〇二・九六八七五・入價一〇三・

美滙　開倉後・西人市價見成交・價二三・一二五・但成後無買家・而銀行市則略轉趨淡・銀行入通天大金單價一〇三・四三七五・沽價・一〇二・〇六二五・入價則爲一〇三・一八七五・收市一式・

申滙　開倉後・市況趨緊・銀行初售價爲三九一・步鬆爲三九二・後略回緊爲三九一五收市・午後售價改緊・爲三九一・收市無變・華僑銀行沽壹百七十萬元・價爲三九一五・又沽十三萬元・價爲三九一・商業華僑東亞三行沽百四十萬元・價爲三九一五・大通東亞運通商業四行沽三百萬元・價爲三九二・另街外什電十萬元・價爲三九一五・

昨股票市情轉淡
成交寥落祇有一家
買盆價格尙屬平穩

（本報專訪）昨日本港各公司股票市況・計成盆者・僅均益貨倉一家・寥落非常・市情轉淡・惟買盆尙穩云・茲將昨日各股盆價・分錄於左・

票名	每股價目
成盆	
均益貨倉	四・五五
賣盆	
旗昌燕梳	一一〇・〇〇
渣甸燕梳	一五〇・〇〇
買盆	
電車公司	一六・一〇
天星小輪	五九・五〇
均益貨倉	四・六〇
香港酒店	三・三五
置地債券	一〇〇・〇〇
滙豐銀行	一二二五・〇〇
於仁燕梳	三八五・〇〇
省港澳輪	八・〇〇
電車公司	一五・八五
香港電燈（舊）	三六・五〇
	三六・二五
均益貨倉	四・五〇
黃埔船澳（舊）	一五・八五
	一五・三〇
置地公司	三〇・六〇
南洋烟草	三・二五
屈臣氏	八・九〇

專載

港海關署發表
今年出入口貿易均增加
九個月來共十萬四千餘萬元
九月份內亦達九千零八十萬

本港海關署昨發表本港一九四〇年九月份出入口報告・略謂・本港本年九月份出入口貨物・總値九千零八十萬元・（英金五百六十萬鎊）一九三九年同時期爲八千二百四十萬元（五百一十萬鎊）・故以港幣計・本年比諸去年增如百份之一〇二・以金鎊計・增加百份之九・八・今年九月份之入口貨値爲四千八百元・（三百鎊）而一九三九年爲三千九百九十萬元（二百五十萬鎊）・是月之出口貨値・共四千二百八十萬元（二百七十萬鎊）・一九三九年則爲四千二百五十萬元（二百六十萬鎊）・從上列字數統計・本年入口貨値比諸一九三九年以港幣計之・增加百份之二〇三・以金鎊計之・增加百份之二〇・出口方面・以港幣計・即比諸去年增加百份之〇七・以金鎊計・則增加百份之三八・至是月入口貨物最大宗當首推粮食・數爲一千三百四十五萬元・出口亦以粮食爲最大宗・數爲九百五十五萬元・

九個月統計

又海關監督韓美頓・昨發表今年九個月來貨物出入口統計・略謂・本港一九四〇年由一月至九月其出入口貨物・總値爲一十萬四千七百五十萬元（伸合英金六千四百八十萬鎊）・而在一九三九年同時期・則爲八萬萬四千六百六十萬元（英金五千一百九十萬鎊）・而在一九三八年同時期爲八萬萬七千四百二十萬元（五千四百鎊）・是以本年首九個月之商業・比諸一九三九年之同時期・以港幣計・則增加百份之二三・七・比諸一九三八年之同時期・則增加百份之一九・八・以金鎊計・則本年較諸去年增加百份之四二・九・較諸一九三八年・增加百份之二〇・〇・

入口與出口

本年首先九個月入口貨値五萬萬七千七百六十萬元・三千五百七十萬鎊・而一九三九年之同時期則爲四萬萬四千三百七十萬元・二千七百二十萬鎊・而一九三八年之同時期・則爲四萬萬七千七百六十萬元・二千九百五十萬鎊・至本年首九個月出口貨値・則爲四萬萬六千九百九十萬元（二千九百一十萬鎊）・而一九三九年及一九三八年・則爲四萬萬零二百九十萬元（英金二千四百七十萬鎊）・及三萬萬九千六百萬元（二千四百五十萬鎊）・

較去年增加

從上列數字統計之・則本年首先九個月入口貨値・以港幣計・則較諸一九三九年同時期增加百份之一三〇・二・較諸一九三八年同時期增加百份之二〇・九・至本年首九個月之出口・以港幣計・較一九三九年增加百份之一六・六・較諸一九三八年增加百份之一八・五・以英金鎊計・本年之首先九個月入口貨値較諸一九三九年增加百份之三一・三・較諸一九三八年增加百份之二一・〇・出口方面本年之首九個月貨値比諸一九三九年增加百份之一七・八・比諸一九三八年增加百份之一八・八元・至本年來入口貨物・首以粮食爲最大宗・總計爲一萬萬六千五百五十三萬八千元・出口方面亦以粮食爲最大宗・總計爲一萬萬二千一百九十四萬三千元・

四四金市 漲後報淡
大戶先沽後入　市況趨勢不定

△四四金　昨日早市開盤價爲四十三元六毫・大戶以美滙漲後趨淡・因先售出・價乃下退爲四十三元五毫半・散家踴沽・價續降落爲四十三元五毫三仙散市・午後開市價爲四十三元五毫半・大戶陸續入・價遂反升爲四十三元五毫八仙・而四十三元六毫・嗣以加散家補進・價後步升爲四十三元六毫三仙收市・公價四十三元五毫・息價仍加二毫云・

洋米日有進口
昨市情仍乏生氣
暹白米銷途淡慢價續降一角
白碌疏穩糯米糯碌市均轉好

（本報專訪）昨日到暹米・船合東號・來白米四千包・白碌一千八百包・糯米九百包・糯碌三百包・即成暹白米・以各銷途仍乏生氣・買客意慢・來貨雖少・而市情之寂寞如故・是以價再淡下一角・白碌市尙疎企・惟糯米糯碌外客思辦・市好一角餘・糯碌市更好二角餘・查暹船三艘・載有白米運來・計程日間即可抵港云・茲將昨日各行沽出各米價目・分列於左・

米別	包數	每担成價
榮豐隆　沽出「合東」輪		
大蓮紅地球米	一五〇	一一・五九
青地球米	二四〇	一二・〇二
元興利青鷄糯米	二一〇	一一・六七
元隆紅印糯碌	九二	一〇・一五
元成興紅印糯碌	一壹二	一〇・一二
元裕昌青印糯碌	九五	九・九八
廣豐利等六角米	一〇〇	一一・七八
穩豐行		
永元隆紅印碌	二〇〇	八・八三
紅鳴鳳米	二〇〇	一一・二七
振南行		
佳泰青山米	二〇〇	一一・五二
新合發青蝶米	五〇〇	一一・四二
隆興棧		
隆成棧青矢米	一〇〇	一一・七五
藍矢白米	三五〇	一一・三六
藍印白碌	二五零	九・三八
華興棧紅龍白米	七八	一二・二七
藍印白米	一三五	九・五七
潮豐棧藍印米	三〇〇	一一・一七
乾泰隆		
乾利棧青匙白米	一三七	一一・二八
藍印白碌	二六二	九・二五
元成利青象白米	六二	一一・三二
錦成順青水仙米	三六〇	一一・六二
榮興利青印米	二〇〇	一〇・九九
長盛隆黃竹米	一〇〇	一二・四〇
萬元發藍印碌	二八五	九・八四
仍豐齋兎糯米	三〇六	一一・五九
元隆紅象糯米	九三	一一・九七

廣州柴米價日降
米價每担比前週跌三四元
柴價最近每元約三十八斤

（中興社廣州快訊）廣州市粮食・柴薪兩項・自經當局極力調節後・價格日趨低降・尤以米石連日跌價尤甚・據米商人談・謂穀米管理處成立以後・一般商人・投資運米入市者・非常踴躍・連日由各方運來米石・滿坑滿谷・每担比前週約降三四元・近尙有白米六七萬包・正在運卸中・料日間再有暴跌之趨勢・各零售米店・以米石來源暢盛・多不敢存貨・以免損失・然則本市糧食問題・從此可安枕無憂矣・至於柴薪一項・近因交通便利・東西江柴薪・由水陸兩路運市者・日有增加・而東關一帶貧民・每幾往附城龍眼洞等採薪者亦甚衆・故價格隨而暴跌・連日挑薪過市者・高呼每元三十八斤・比前週已跌數斤・近日將再至四十餘斤云・

泗水生油
船頭花貨市轉升
來貨已近期貨搶進

（本報專訪）本港生油市情・據昨日市場報告・早兩天・行上所開出之泗水船頭花貨・曾一度遭受微跌・但昨日買帮・意態突趨轉好・究其原因・乃所開出之船頭花貨・該船抵港日期已近・故一般之需貨者・一時人心看好所致・本港士擔・多未有開出・惟昨日竟有少數成交云・茲將昨日開出花式分列於左・

聚德隆　沽出　THB嘜泗水油　三〇〇罐　每担成價三〇・五五

裕德隆　沽出　OTT嘜泗水油　六五〇罐　每担成價三〇・三〇

恒發廠　沽出　本港自榨生油　一〇〇桶　每担成價二七・〇〇

五金店 紛紛新設或復業

（廣州訊通）五金店種類繁多・名稱亦夥・凡一切機器用品・水喉器具・電燈器具・及各種電器均屬之・其貨俱由國外運來・靠多向沙面洋行採購・營業頗大・前年本市事變時・多數停業逃避・惟貨物比較貴重・多僱人看守・且多未被焚燬・貨物幸獲保存・近來因歐戰爆發・貨物來源稀少・價格暴漲・是以各店沽出存貨・本利相等・日來舊有之五金店全數復業・而新張者亦有不少・該業開設以漢民南路及河南南華東路一帶爲多・此亦足見本市日趨繁榮也云・

港米石轉運銳減
統制處直接發給出口證

本港米石出口證・前由粮食統制專員委託入口米商總會發給・粮食統制處現定本月二十八日起・收回自行辦理・入口米商會頃已將各米商投票請求發證所投之票・分別發還於各米商・據米業行統計・今年過去九個月・各地米石運港數量・共得五百二十六萬零五百八十五担・比較去年同期之七百三十九萬七千九百七十二担・銳減二百一十三萬七千三百八十七担・蓋自歐戰發生後・各國均在暹緬越採購米石・而日本因其本國粮食缺乏・茲向該處大量搶購・影響所及・本港米石來源・大告低減・次則粵省內地所需米石・原多由本港轉運供給・但自中日事變後・愈嚴・轉運者絕鮮・此亦爲本港米石進口低減原因之一云・

滬市外匯 略轉鬆動
……投機家仍續沽出　遠期貨甚形鬆動……

△滬市　昨日滬市外匯市況・略轉鬆動・投機家仍續拋出・遠期貨甚形鬆動・而買入者則於生意單落行・及一部份港方申電蚕頭進入・收市字尾報不定・英匯現貨初售價爲三扁士七九六八七五・及後乃轉淡爲三扁士八一二五收市・美匯現貨先沽價爲五元八四三七五・後略鬆爲五元八七五收市云・

故衣價跌 來貨擁塞

（廣州通訊）時屆秋末・嚴冬將至・一般人紛紛預備冬衣・尤其是新近回市者・以前衣服多已喪失・不得不從新購備・然爲求經濟起見・均向故衣墟・及中華中路一帶衣店搜購・故投機者遂分頭遣人往附市各鄉及各墟市搜集回市・以應需求・日來各故衣店均滿掛各式故衣・來價貨暴常擁塞・價格比前略見低跌・普通呢絨洋服・每套約値二十餘元・珠絨大褸約四十元左右便可購得・比前約跌十分之二之譜云・

國幣市情閃縮
多頭加碼補進　市況趨向穩挺

△國幣　昨早市開盆價爲二四九五・散家售出・步降二四九三七五・而二四九二五・旋以滬匯報緊・申匯轉緊・多頭大戶加碼補進・價突上升爲二四九七五・市面有力者繼入・價續升爲二五〇二五・圖利者沽出・價乃回跌爲二四九七五散市・午後開市價爲二五〇二五・散家哄進・價升爲二五〇三・回出・價乃下降爲二四九七五・什行客補入・價回升爲二五〇一二五・散家・價略退爲二四九七五・大戶一部份售出・九六二五收市・公價二五〇・息價去二毫五先・

本年上半年
華僑匯款逐月遞增

（廣州通訊）廣州百業振興之際・海外華僑匯款・日見遞增・其匯回款項大部屬於投資事業・而一部亦有屬於家族費用・自事變後・逐月已見激增・最近調查廣東郵政局所經手辦理之海外華僑匯款金額・其狀況如下・

月份	國幣（單位元）	毫券（單位元）
三月	七二九・〇〇〇	六三・〇〇〇
四月	一・一一四・〇〇〇	二二・〇〇〇
五月	一・四五五・〇〇〇	九・〇〇〇
六月	二・四八七・〇〇〇	二一・〇〇〇

但以本年一月至六月間・統計匯回款項達國幣六百八十四萬七千元・毫券三十萬元・其次海南島之華僑匯款亦已漸見增加・以本年六七兩月間之金額・已達六十萬三千四百七十四元・匯件數目・達一萬一千四百一十件・蓋此匯款之漸增・則可見海外華僑對祖國之觀念及廣州之繁榮復興・已有深刻之認識矣・

金融行市

海外金銀市

倫敦金價	八鎊八司令
倫敦銀價　近期	二三・四三七五
倫敦銀價　遠期	二三・三七五
紐約金價	三五・〇〇
紐約銀價	三四・七五
孟買銀價	

海外互匯

英對美	四〇二・五
美對英	四〇二・七五
英滬近期	三扁八一二五
英滬遠期	
美滬近期	五元八七五

海外匯市

	電報價	伸港幣元單位
英滙	一〇二・八七五	一六・一三四
美滙	二二・七五	四・三九五
瑞滙	九七・〇〇	一・〇三〇九
荷滙	四三・三七五	二・三五九
啤滙	八二・五	一・二一二
呂滙	四五・五	二・一九七
貢滙	九九・〇	一・〇一五五
暹滙	一・四九五	二・四九五
澳滙	一〇・六五	一二・九七
叻滙	五二・七五	一・八九五
申滙	三八・五	・四七

中外硬幣

杪市四四金	四三・六三
八九大金	一四二・〇〇
二一英金	三四・五〇
二一啤金	三四・三五
二一印金	三四・五〇
一七法金	二七・二二
舊頭一一金	一八・五〇
一〇五英金	三四・五〇
中央大元	・九一
港大元	一・一〇
邊大元	・九三
建大元	・九〇
印英大元	・九一
印龍大元	・九〇
龍銀毫	・八一
新雙毫	二九〇・〇〇
舊雙毫	三九〇・〇〇
港單毫	（千）平換
港五仙	（千）加四元
港仙士	・〇九九五

中外紙幣

正鎊紙	二三・三五
什鎊紙	一一・八〇
花旗紙	四・一九
石叻紙	一・八二
雪梨紙	三・三五
荷蘭紙	二・〇六
山打根紙	一・七六九
呂宋紙	二・〇七二
勞比紙	一・一八
暹羅紙	一・四二
西貢紙	・七四〇
法冷紙	無市
什法冷紙	無市
法冷單	無市
匯豐司令票	一五・四〇
渣打司令票	一五・五四
萬國司令票	一五・五四
荷蘭司令票	一五・四〇
通天司令票	一五・四〇
匯豐遲單司令票	一五・三四
渣打遲單司令票	一五・四六
匯豐勞比單	一一・七八
渣打勞比單	一一・七八
匯豐花旗單	四・二七三
萬國花旗單	四・二七三
大通花旗單	四・二七三
安達花旗單	四・二七三
通天花旗現貨	四・二八五
大洋紙期貨	・二四九六二五
什大洋紙	・二四九六二五
十元毫券	・二四〇
五元毫券	・一六二
一元毫券	・一六二
直版毫券	・一六二
改版毫券	・一六八
廣西紙	・一六二
舊中央紙	・一二四
按按	・〇三五

金銀首飾價

金條	一四六・〇〇
[illegible]大金	一四二・〇〇
信行	一八一・〇〇
恆盛	一八一・〇〇
誠信	一八一・〇〇
信記隆	一八一・〇〇

海外經濟行市

美國股票商品行市訊（紐約廿四日電）

股票　今天股市猛晉・突破一九四〇年之水準・尤以五金業及其他重工業股票等爲著・因商人多作購進策劃・其所以然者・實因國防建設繼續・日途勝利之影響・擴稱百貨公司在紐約一階・下週售出之數量・較去年同時增多四個巴仙・至於纖頭業・亦極活躍・又南北源富股票・本年九月份底・每股條純利一角三仙・而去年同時爲一角二仙・美國無線收音股市・本年秋季每股獲利二角一仙・而去年同時期爲一角三仙云・

棉紗　廠家及孟買購買力轉强・刺激價格堅挺・市況極穩・今天交割雖少・惟價趨漲・

麵麥　價格上升・因廠家補進・麵粉市起五仙・且有大量成盆・英國購進Manitoba麥二十中萬斛・

玉蜀黍　買盤願出高價購進・惟開出尙少・

樹膠　市況沉寂・因運費有漲高可能・故市情甚堅・

糖類　市情沉靜・價格趨穩・

英國外匯行市（十月廿三日倫敦電）

國別	（廿二日）	（廿三日）
瑞典	一六・九〇	一六・九〇
瑞士	一七・三五	一七・三五
西班牙	三七・二〇	三七・二〇
意大利	無盤	無盤
美國	四・〇五	四・〇五
法國	無盤	無盤
日本	一四・二五	一四・二五

美國外匯行市（十月廿四日紐約電）

國別	（廿二日）	（廿三日）
荷蘭	無盤	無盤
暹羅	三七・五五	三七・五五
瑞士	二三・一九	二三・一八
比利時	無盤	無盤
印度	三〇・三二	三〇・三二
香港	二三・一五	二三・一四
爪哇	五三・二九	五三・二九
英國	四・〇三	四・〇二又四分三
西班牙	九・二五	九・三五
墨西哥	二〇・八五	二〇・八五
意大利	五・〇五	五・〇五
加拿大	八六・六二	八六又八分五
法國	無盤	無盤
中國	六・〇〇	六・〇〇
瑞典	二三・八六	二三・八五
日本	二三・四六	二三・四六

華人代表羅文錦談
移民局下月一日成立
新例尚待立法局討論執行
來往客商須持入境通過證

本港當局爲限制人口過度稠密．決定籌設移民局．以統籌辦理．詳細施行辦法．經已由星洲移民局邀聘人口問題研究專家米杜布礫氏來港擬就．印成書本．分送當局研究．記者昨向有關方面探悉．政府已將米氏所擬之辦法．分送立法局行政局各有官守及無官守議員．使其有充份時間．研究參考．以便將于在立法局討論時．提出贊成．或反對之意見．記者聆訊後．立走訪立法局華人代表羅文錦律師．叩詢一切．羅氏承認．已接到政府送來之限制移民辦法草案．已有數星期．至于本人意見．則在立法局叙會以前．不能發表云．聞此草案已在行政局討論多次．已有相當結果．經已呈報當局．輔政司或將列入立法局議程．于最短期間之立法局會議．提出討論．米氏所擬草案．現雖未能公開．但聞係根據「香港一九三四年所定之護照及移民辦法則例」修改蛻變者．當局對於設立移民局計劃．實志在必行．故決定于十一月一日．先行成立．辦事處擬設在公主行．并內定前任副華民政務司李氏爲局長．局內中英籍職員．共約四十人之譜．并由十二月一日起．開始執行限制則例．第一步由局內派出職員．分約各大輪船公司負責人商洽．由各地來港之客商．須持登陸證．始能登岸．此項證書即由該輪代爲發給．以利手續．較諸別處入境之手續．較爲便利云．

昨晨試放警報機
月杪舉行大規模燈光管制
將以閃電空襲爲演習標準

昨晨十時二十分防空當局．試放空襲警報．本港東區各防空哨站之電流警報機．同時發出警報．嗚嗚之聲．響徹遐邇．鰂魚涌及銅鑼灣一帶居民．均能聽及．至十時半．始告停止．在試放之前防空當局預先派出人員分赴各哨站考察試放情形．結果頗爲美滿．查號音傳播範圍．每因風向不常．差別頗遠．當局在歷次演習獲得此項經驗後．即向英倫訂購足力警報機多具．茲運抵本港．故於昨日試放．昨晨各區所能聽得之音浪．均較以往響澈．防空處處長史柏堅昨並發出佈告．定期本月底舉行循環燈火管制演習．由二十九日下午日落時起．直至三十一早日出．演習時間特別延長．與以前各次不同．一般居民務宜遵守防空條例云云．又據防空處消息．此次舉行之燈火管制演習．規模之大．乃本港以前舉行各次所未見．若非爲風雨所阻．決不改期．此次演習目的在應付「空中閃電戰」．將效英倫目下所採之種種新辦法．海軍出海警戒．空軍凌空表演．作迎戰敵機飛行．地上探照燈．則四面齊發．指示高射砲以轟擊敵機目標．屆時代督岳桐將偕防空總監史柏堅出發巡視．居民必須將燈火掩蓋．萬勿洩露燈光．否則違例．可處一千元以下罰款云．

督轅舉行 音樂大會

香港音樂研究會．茲蒙岳督特許．定於下月八日晚九時．在督轅內舉行首次音樂大會．該會現徵求有志研究音樂之新會員．凡入會者．須繳交會費五元．每次音樂大會得免費入座云．

深圳農村福利會．定於十一月十三日夕假半島酒店舉行跳舞大會．籌款救濟被難農民．該會會員協討論會務進行．特于昨午假座告羅士打行舉行茶會．並將放映該會過去工作狀況之影片．

本港秋風歌詠團．已歷次公開演唱救亡歌曲，成績頗佳．該團茲以成立已達二週年．特定明日（星期六）下午七時半．假座加路連山孔聖堂．舉行音樂戲劇游藝會．公開招待各界．會中秩序甚豐．計有話劇之「出走」粵語話劇「平安夜」等．各界人士．欲於該晚蒞場參觀者．可先到大道中一七五號星羣書店（即原日生活書店）索取免費入座券云．

清糞工人籲請 維持職業

本港清糞工人組織之聯業公會．近因有人組織大規模公司．經營清糞事務．深恐因此失業．特進行向華人代表及社會各界人士呼籲．請求援助．以維持數千人之生活．該會昨日下午六時假座新紀元酒家．招待中西報界、

商民多反對 節省陽光

港府施行節省陽光法案後．一般零售商店大受影響．咸望當局取銷或改善．華商總會最近迭接港九各零售商店來函．請將實情轉達港

痲瘋院走脫 男女瘋人

西環域多利道痲瘋院．昨晨六時．又走脫兩瘋人．一名劉澤．（男性三十六歲）一名何雪蘭．女性（卅二歲）事後管理人發覺．前往警署報案云．

行騙與接贓 兩罪俱發

米杜息警兵鍾士（廿一歲）去月三十日彼赴彌敦道二二六號之德拉利無綫電公司．詭稱購買無綫電機．向東主韓志橋．（三十二歲）騙去哥爾士利機一架．値銀一百九十五元．而以七十元賤價售諸軒尼詩道永利商店．至本月四日晚．鍾士又到彌敦道三十一號之無綫電機公司．向東主陳雅拔照上法騙去價値三百六十五元之非力高機一架．以百元售諸另一英兵登寶路．（廿二歲）後兩店發覺遭騙報案．警探查究跟踪起回兩機．昨午乃將兩英兵控於九龍巡理府麥司堂．鍾士被控犯行騙罪兩欵．登寶路被控犯接贓罪一欵．官聆錄證供後．判鍾士首罪簽保五十元．另償永利號損失卅五元．登寶路被判罰五十元云．

童軍總會舉行
柴灣露營大會
童軍領袖參加者五十餘人
代督岳桐中將亦到場檢閱

自政府執行疏散條例之後．兵籍兒童不少隨從家長離港．以致本港童軍人數銳減．對各項工作．不無影響．但童軍當局．爲補充計．最近已徵求新團員甚多．爲求充實非常時期之需要．對于人材訓練．皆積極進行．計現有之童軍人員．即以防空傳訊隊而言．亦有三百餘人．此輩會受良好訓練．富有勇的服務精神．當局欲檢討年來工作起見．去週特舉行全港童軍領袖組會議．出席者七十人．討論工作要案甚多．刻定於本星期六及星期日．在柴灣舉行童軍領袖組露營大會．計各隊童軍領袖參加者五十餘人．星期日下午二時半．代督岳桐中將暨港中名流．將到營地檢閱．屆時凡童軍親友或對童軍事業有興趣者．歡迎到場參觀云．

醫務署長談
首須喚起社會各界注意
繼而協力推行有效計劃
提高居民生活之步驟

由於本港人口過度稠密．貧民生活水準．愈形低落．當局對此問題．雖經密切注意．但因事體繁重．範圍廣闊．驟難解決．本港醫務署長司徒永覺．以職務攸關．尤爲關注．日前嘗在聖約翰禮拜堂演講．指出本港食住兩端未得合理供應．遂致一般工資低廉或失業平民．每有患營養不足之症．如玉蜀黍疹．及霍亂腸胃等症．末乃籲請各界人士注意改善社會生活狀態．僱主尤應注意其僱員之生活狀態．

民生問題待決

司氏演詞發表後．一般熱心社會人士．均表贊同．認爲洞悉民間疾苦．尤望司氏本其所負職責．進而草擬具體辦法實施．爲全港平民謀福利．記者爲此昨特訪調司徒永覺．代達社會對其期望之殷切．據司徒永覺答稱．關於改善平民及僱員生活．當局固已密切注意．但以事關整個社會經濟．非常繁重．殊非倉猝可辦．以予觀察．現尚未到成熟時機．尚須繼續宣傳．希望余之呼籲．予以深切注意．然後始能運用社會整個力量．官民協力．推行有效辦法也．

防疫暫難撤銷

記者繼又叩以霍亂既經撲滅．現行預防霍亂法例．是否行將撤銷．以利一般行旅．司氏答謂．本港發現霍亂症迄今共八百餘宗．但自經實施各有效撲滅辦法後．原已完全絕跡．故曾擬放寬進行撤銷港澳間之防疫辦法．但不幸在最近兩日來．又經發現六宗新症．是以撤銷預防霍亂症則例日期．現目尚難決定也．

肺癆爲患日甚

司氏並謂當局現正竭力消滅霍亂疫症．俾得及早從事撲滅本港之最流行傳染症肺癆病症．蓋年來本港居民死於肺癆病者．數字甚爲驚人也．香港防癆協進會．擬在新界物色一適合樓房之可能．用以建築一肺癆頤養院．現已在努力進行中．大抵不久即可實現矣．

巴士女搭客 墜車受傷

前晚九時許．行走第二號路線之巴士六七三號駛至英皇道時．突有一年約卅歲之女客．由車跌下．當堂跌至重傷．後由十字車將之舁入瑪利醫院施救云．

三艘船隻 被控違例

五七五三號女艇主何笑金．A四一五〇號女艇主盧妹．A二七八〇號女艇主梁桂等三人．昨晨被控于航政署豪司堂．謂其前日擅將各艇停泊于海軍橋旁之六十五尺內．有違禁區則例．第三被告且不服英警目一七〇號制止．官判每人罰銀五元．或入獄五天．第三被告不服制止．加罰五元．以示薄懲．

五十名海盜 截劫貨艇

T四一八八號貨艇東主黃有．昨赴尖沙咀水警署報案．據稱本月六日下午一時渠艇駛至華界大金海面．突有賊船四艘．迎面而來．艇上載有海盜五十人．均持有犀利槍桿．聲勢甚兇．喝令停駛．渠以賊來勢甚兇．迫得就範．旋有十餘海盜蜂湧過船．即將艇騎去．向港海而駛．迨至本月十三日始將渠艇放回．此次損失一千八百四十元云．

四妓婦被控 登輪接客

妓婦鄧芬．（二十四歲）楊植紅．（二十歲）郭好（二十歲）何珍．（二十歲）等四人．昨晨被控於航政署豪司堂．謂其前日未得「廣士雅」輪船主許可．擅登該輪意圖接客．被告等點首認罪．官判每人罰銀二十元．或入獄三星期．

來港無保金 被警拘留

邇來中山日軍因調防關係．陸路防守．日漸鬆弛．內地鄉民乘機步行往澳者．日有增加．故連日港澳來往搭客大增．昨晨由澳來港搭客．多爲內地同胞．其中有二三十人．因無保證金．遂被警察拘留帶返警署發落．

昨午大道中
巴士與貨車相撞
兩車車頭皆已受傷
車上乘客幸獲安全

昨日下午五時十五分鐘左右．皇后大道中發生長途汽車與運貨車相撞事件．查當時有中華公司行走五號A路綫之四九四號長途汽車一輛．由西而東．車上有搭客廿餘人．駛至大道中蘇杭街口附近美美公司門前時．適有第二二四八號義合運貨汽車一輛迎面而來．因該處馬路過狹．閃避不及．遂致相撞．當兩車貼近時．長途車之司機首先發覺．立即將車制止．貨車司機亦將車制慢．惟已無及．當堂隆然一聲．兩車車頭同時損毀．而貨車傷勢尤重．兩輪及車頭機件幾完全破碎．貨車上滿載貨物數十包．有運貨苦力多人．坐于貨物之上．相撞時司機即開車門逃生．幸未受傷．各苦力則猝不及防．多被擲落路上．幸而均未受傷．長途汽車受傷不甚重．但車上搭客．驟受猛撞．亦飽吃虛驚．事後兩車攔阻路中．交通頓受阻碍．後有交通警察到場電警署報案．交通部辦馳至查究．先將兩車相撞情形查勘．并攝影存案．旋將司機帶返警署問話．受傷之車事後分別拖往車房修理．

政府對保衛團意見
羅文錦申述
昨卽席選出陸靄雲楊蕚輝等九人爲小組會執行委員

華商總會組織保衛團小組委員會．於昨日上午十一時．舉行第三次叙會．出席者除該會小組委員郭泉．吳澤華．劉景清．林培生．劉子清．陳仲池．等十餘人以外．華人代表羅文錦．譚雅士．及張公勇亦列席參加．羅氏在席上．轉述政府對於保衛團組織之意見甚詳．臨後又選出陸靄雲．楊蕚輝等九人．爲小組會執行委員．從速開展工作．又當局對於各段個別物色團員之辦法方式．全不一律．同時又有數區．更予團員以津貼．以致派員到各商號住宅捐募之舉．認爲不滿．經已諭知各委員．昨日會議時．負責物色皇后道中段團員隊長之陳仲池．會向羅文錦詢問．謂將來各段成立後．如聘用書記．以及種種開支．亦需用多少欵項．如不請街坊捐助．則此筆款項．應由何處開支．據羅氏答謂．如有此種情形．可向執行委員處詢問．便知詳細矣云．

保險箱藏高根粉案
罪名成立
官判於下月刑名案時宣判

女子李文（二十二歲）昨日被解控于高等法院．謂其犯（一）本年九月七日在李升街四號三樓．有高根粉十六安士．（二）本年九月十日在匯豐銀行一保險箱藏有高根粉一安士又十二分之五．（紅丸原料之主要品）．政府律師馬菲主控．被告否認有罪．延請劉瑞麟律師轉請陳丕士大律師申辯．馬菲對官稱．「去月九日下午二時半緝私差前往李升街四號三樓搜查．未幾被告登樓．手持一包裹．一見緝私差．即欲逃避．緝私差即將其攔截．問其手持之包裹內有何物．被告謂頭由上海回．該包裹是餅干云．緝私差將載餅干之鐵盒拆視．發覺內有高根粉．乃將被告拘捕．并在其手袋內．搜出一鎖匙．是匯豐銀行保險箱者．翌日警探與被告同往匯豐銀行．在保險箱內．搜出高根粉兩小瓶．落案時．被告供謂余已受騙．余不知過情云」．據被告登台作供稱．「余未婚夫是留學日本者．余由滬來港時．彼以餅干一盒交余帶來．並命余向李升街之郭振濤借欵六百元．如尤借欵．可將餅干交他．余確不知內有毒劑．三年前余與未婚夫在銀行租一保險箱鎖匙素由余未婚夫携帶．但此次由滬南下時．彼命余將保險箱所藏之當票携往轉利息．故鎖匙由余保管云」．訊畢各陪審員一致謂被告首次兩罪成立．官欲警方獲得被告所知之消息．將案押候下期刑名案然後宣判云．

茂豐米行刧案
昨早提訊

干諾道西一百零四號茂豐米行司理蕭叔廉．昨（廿二）日突被其同鄉關進勤案．當堂將之拘捕昨晨解控于中央巡理府巴司堂．被告蕭卓（廿五歲）被控罪名．（一）本月廿二日刧去蕭叔廉港幣三百元．（二）意圖向蕭叔廉勒索港幣五百元共兩罪．官以案情待查究．命押候廿四小時再審．

深水埔蘇屋村 刦案過堂

深水埗蘇屋村一未編門牌木屋事主曾多．前晨被三賊洗刦．事後拘獲兩賊．一名羅櫃．一名羅禮．昨晨在九龍巡理府麥司過堂．官命押候再審．

賊匪假冒工人 賺門行刧
主婦呼救驚退賊匪

深水埗福榮街廿八號三樓．昨日下午三時許．突被一賊假冒電燈公司工人闖進意圖行刧．幸事主羅麗芬機警．大呼賊刧．驚退賊匪．查當時羅氏正在家料理家務．忽有一人自認電燈公司工人．到來修理電綫．羅氏不虞有詐．乃開門納之．旋有兩賊蜂湧而入．賊既入屋．即將羅氏等禁于廚房．賊并以木屐向羅氏頭顱擊去．羅氏驚悸之餘．大呼賊刧．賊恐驚動鄰右．知難而退．故未蒙損失也．事後羅氏前往深水埗警署報案云．

駱克道占美雷住宅被刧案
詳梟定讞
被告等保留辯詞梟庭作供

男子李煜．歐占．歐添．謝華．等四人．被控于九月十八日下午二時許．行刧灣仔駱克道四百二十三號二樓．大道東牛奶公司高級職員占美雷住宅一案．昨日下午二時半．再由中央巡理府廖司堂作第二次正式提審．此案仍由二號警署胡帮辦德健氏主控．是日開庭後．乃傳傭婦黃二登台作供．據答主控帮辦德健氏之問曰．余乃受僱于灣仔駱克道四二三號二樓占美雷住宅當傭婦已三月．至九月十八日下午二時許．主人父子外出返公司辦公．祗餘傭婦劉歡及余看守門戶．其時劉歡在房中而余則在廚房浣衣．突聞門鈴大鳴．後見劉歡往啓門．未幾余浣衣畢．乃携濕衣出廳晒晾．當出至門口時．見有三生面男子．先入者．手携物件兩包則爲第三被告．而次被告則手持竹竿類似苦力．及首被告隨尾衝入後即將余及劉歡推入主人之房中．遂以鐵絲綑縛．并以棉布塞口．隨由首被告詢問劉歡主人之銀紙置放於何處．聞劉歡答不知放於何處．後首被告卽用鐵絲批將四桶櫃之櫃桶撬毁．旋取出首飾箱擯毁．取去金飾．後首被告再問劉歡占美之皮袍在何處．其時劉歡答曰，皮袍已由占美押去．後各賊向各處搜掠．各賊將逃時．即以大氈將余及劉歡蓋掩後．始行下樓逃去．良久．余等卽將氈撥開乃大聲呼叫．未幾鄰居聞聲到場．將余之縛解脫．余等卽通電話向主人報告．并鳴笛報警．至本月三日得接警署傳往認人．當堂認出首被告．但第二第三被告．當時未能認出．因人衆混集其間之故也云云．旋傳鄰居傭婦李娥登台作供．據稱余乃受僱於洛克道四二一號二樓當傭婦者．至九月十八日下午二時許．突聞鄰居四二三號二樓有呼叫聲傳出．余遂往察視．見樓門已開乃推門入內觀其究竟．入屋後見該樓兩傭婦被鐵絲綑縛．余即將彼等解脫并代鳴警笛召警云云．繼由駐灣仔二號警署華探長李石登台作供據稱．九月十八日下午．得接駱克道四二三號二樓被刧消息．即往該樓查究．入屋後發覺現有一已被毀爛首飾鐵箱一個．羅絲批一個．「即現呈堂之物」也．後乃帶返警署存案．及至本月二日下午四時許．得接綫人消息．即前往灣仔春園街十四號樓下某麻雀館將第四被告謝華拘獲．當時謝華自認乃爲主使各人行刧者．可同往找之．後乃將之帶返警署．至下午六時許．偕謝華同出二號警署．由謝帶余往春園街某小販檔．見首被告李煜．其時兩人見面時．李煜即指向謝而罵曰「汝主使他等行刧現又帶警將他拘拿」等語．旋余即再將首被告拘獲．再由首被告帶余往驊發街與大道東之間．又將第三被告歐添拘得．此時拘獲三人．後由第三被告引華探袁柱榮．往東華東院附近將第二被告歐占拘獲．後乃帶返警署．再後由余向各被告詢去問刧之贓物．各被告均曰．已化用去．惟首被告則曰．有一金鏢在灣仔莊士敦道東興押質去後余乃偕同被告往該押店起回該手鏢．由原告認出無訛．乃將各被告落案云云．續由華探袁柱榮及通事譚威顯登台作供畢．法官乃問各被告曰有辯詞否．但各被告均曰保留辯詞．法官遂命將案詳梟定讞云．

天氣預測

昨日下午五時五分天文台報告如下．華北反旋風轉劲．並向南移．太平洋日本以東一帶氣壓仍高．長崎北部有旋風．現向東北移．預測今日吹北風．和緩後轉東北風．天陰有雨．大部轉冷．昨日平均溫度最高八十八．最低七十九．今早日出六時二十四分．今晚日落五時五十一分．

廣播秩序

ZEK十二時半潮州曲唱片．「張拱退兵」秋江．「嫦娥相會」濟文英光．時代曲唱片「愛如金玉」「要想作新郎」白虹嚴華．「擲果兒」王人美．一時時刻天氣報告．粵曲唱片．「卓文君白頭吟」羅慕蘭．「殺妾饗軍」廻好．燕冰．「初渡藍橋」白玉堂．林超羣．「纏綿別」羅慕蘭李素蘭「塞外孤鴻」陳露斯李炳堅．「人生曲之離婚」廖夢覺寶玉合唱．京曲唱片．「春秋筆」馬連良．「戰太平」李少春．「蕉石鳴琴」「錦上添花」音樂合奏．二時三十分完．ZEK六時．時代曲唱片．「船家曲」「麥莉莉」「離別了姑娘」「閣樓上的小姐」江曼利．六時十三分演講「兒童教育」．七時時刻天氣及粵語報告新聞．七時三十分國語報告新聞．七時四十五分．潮州話報告新聞．八時．粵曲唱片．「白金龍」薛覺先．「二世祖」馬師曾．「知音何處」小明星．「釣魚郎」何大傻．胡美倫．「淒陽感舊」梁以忠．「擒勳春心」嶺南俠懷．張玉京．「橫山園」．「鬥艷」音樂合奏．九時廿分．京曲唱片．「寶蟾送酒」「打鼓罵曹」言菊朋．「寶蓮燈」「失街亭」周嘯天．「鬧天宮」李世芳．「伍子胥」東吳．「打任上坟」余叔岩．「上天台」「擊鼓催花」伯．音樂合奏．「月下狼嚎」「姊妹十一字」菩芳合唱．「南詞訴苦」．十一時完．

柯頓
Dr. Otton's Sedatal
神經病藥水
柯頓大醫生
環境惡劣煙酒遺害所發生之癲狂神經腦病向來有專藥療治以致患斯疾者經年纍月費盡金錢竟未得一效更可慨也
費盡廿餘年之苦心發明此藥水經屢次在英國大醫院臨症實驗功效準確治愈多人舉凡神經錯亂精神恍惚語無倫次心虛幻想驚慌疑神疑鬼無故哭笑喃喃自語夜睡不寧時發時愈屢醫不效以及憂思過慮頭暈目眩腦部不安腦力衰弱心跳心亂頭痛發燒不寧等狀服此藥療治均能藥到病除保証斷根永不復發每服壹瓶症可服十天內有詳細仿單
香港 大新公司 永安公司 新世界 南華藥行
澳門總代理 新馬路捷榮大藥房
中國總經理 上海香港漢口廣州 的健藥行

根治失眠
上海種德堂創製九轉還仁丹根治新久失眠．每服必愈．愈後精神加倍．益智聰明．血氣日旺．平日門診．每包例收洋二元．今因年老退隱專門賣藥．一盒四包．只沽大洋四元．港澳暫收港幣六毫．丹成不易．祇派幾家代售．香港先施公司對面．新世界藥行．九龍新世界藥行．保健藥行．澳門捷聲藥行．

本報歡迎直接定閱
請撥電話
二五六一二

美泰 電版公司
電話 二五六一六
攝文電版 添置新機 日夜製版
工作精美 粗幼網紗
各種完備 商標繪圖 設計新奇 起貨快捷
價廉克己 諸君光顧 歡迎倒履

南華畫刊

第壹陸肆期

三軍未發糧草先行

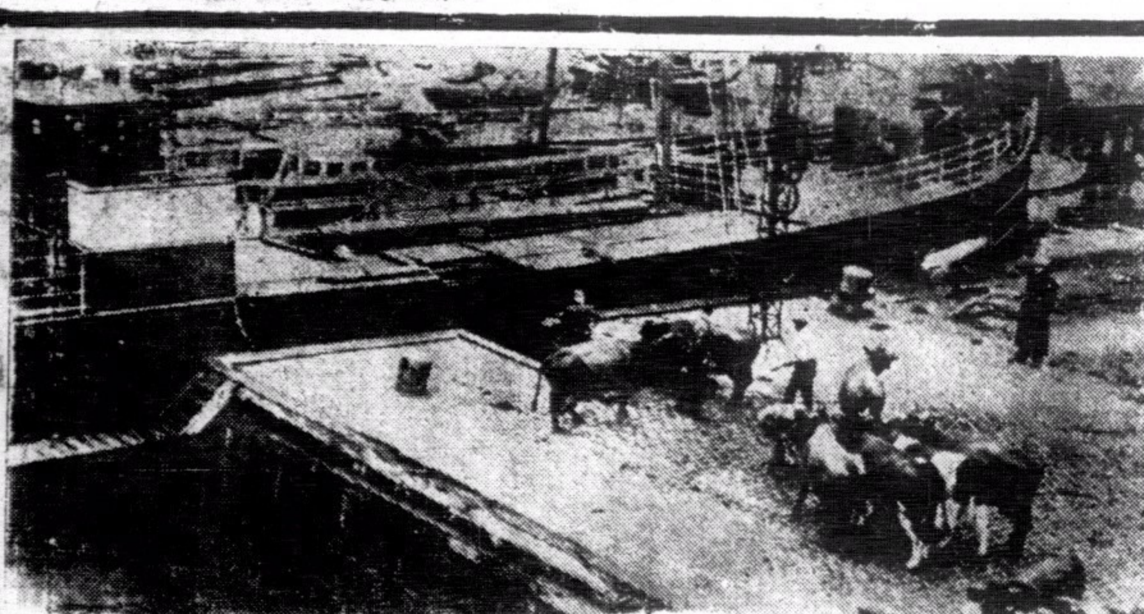

大批牛隻運赴前方供給將士作食料。

豆類爲軍糧中必不可缺之食料，故每日運往營中以供軍士之用。

麵粉爲軍營中重要食糧之一，每日運往前方者甚多。

罐頭牛乳，菜油，亦爲軍營必需之品，每日由軍輸處發出，源源不絕。

從冷藏庫取出之羊肉，交由火車運給士兵作食料者，日以數萬磅計。

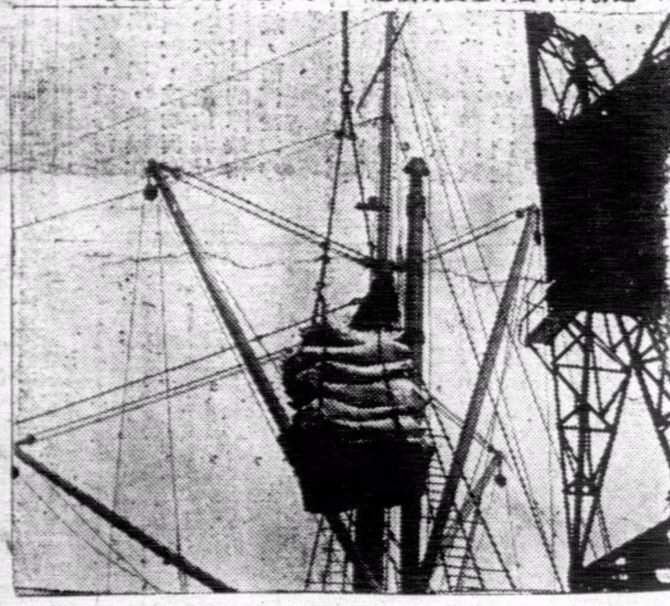

海軍糧食之供給，爲數亦甚鉅，每日均由運輸汽輪轉載與各軍艦應用者。

中央導報

（六至九期要目）

第六期要目 九月八日出版

△中日國交調整會議結束　△「否認」
△羅馬尼亞的命運　△德蘇關係的展望
由紀念孔子想到我們從事和平運動者的責任……龍沐勛
口號之研究……馮節
美國參戰問題與羅斯福三次競選……孔君佐
環繞著日本的國際形勢……孫鏵
華僑與和平建國……周森
漫畫（七幅）圖解（一頁）史料（一則）時論（一篇）

第八期要目 九月二十二日出版

△「九一八」的九週年　△關於三民主義青年團
△美國的徵兵法案
世界經濟恐慌與世界戰爭（上）……胡蘭成
「中心」與向心力……馮節
三民主義的基本認識……于秋士
蘇俄進攻印度的路線……陳方中
中泰邦交問題……君平
△蘇羅匈羅保羅割地協定

第七期要目 九月十五日出版

△論實施憲政　△所謂英美蘇聯合對日
論標語……馮節
中國憲政運動之史的考察……朱竹君
史太林的陰謀……陳方中
新中國的教育建設……徐公美
論美國與歐戰……周游
△英美協定之成立　△中日國交調整會議經過……竹傳

第九期要目 九月二十九日出版

△日軍進駐越南（附圖）　△地中海兩端
太平洋無條約時期中日本與美國之對立……蕭恩承
民主政治與政黨……劉希平
今日之香港……楊之華
新加坡的戰略形勢……黃征夫
世界經濟恐慌與世界戰爭（下）……胡蘭成
△波羅的海三小國併入蘇聯之經過
△日本新體制綱領及規約要綱

南京中山東路一百七十號
中央書報發行所
訂閱發行

最新歐洲大戰形勢圖

國際編譯社編製

每幅每角

本圖用重磅道林紙五彩精印，有全張新聞紙大小。另有附圖八幅，如波蘭的被瓜分，西線的戰事形勢，蘇聯的向外發展，列強的軍備比較，德國勢力的膨脹，北歐，最近形勢，均有詳細圖解，編繪細緻，印刷精美，際玆歐局緊張，允宜人手一紙也。

讀者將此廣告剪下，附郵一角五分並書明詳細住址，直寄上海新生命社，當即奉贈一幅。

新生命社發行
上海郵政信箱一九二七號

歐戰與和平運動

目錄
卷頭語
歐戰與中國之前途……汪精衛
一百八十度的轉變……陶希聖
歐戰與和平運動……中華日報社評
歐戰與中日和平……中華日報社評
隔離歐戰……中華日報社評
我們對歐戰的態度……中華日報社評
國人對於歐戰的看法……中華日報社評

上海　中華日報

經濟合作問題

目錄
卷頭語
所望於產業界諸君……汪精衛
中日經濟合作應有之認識……褚民誼
論中日經濟關係之新趨向……陶希聖
中日經濟合作與中國經濟改造……中華日報社評
中日合作的基點……中華日報社評
當前中國經濟之出路……中華日報社評
經濟合作諸問題……中華日報社評
論中日經濟合作……中華日報社評

上海北河南路　中華日報

青年良友

國內巨型畫報之雄　內容一再革新　取材益見宏博

圖照十八頁金屬版精印　文字十八頁彩色版精印　越出越精　每冊港幣二角

國內時事・國際風雲・各地動態　‖力盡報導之能事‖　盼切和平關心國事者均宜人手一冊

八月號業已出版

要目
封面……汪洋女士
憲政實施委員會成立
首都最近動態
廣州市各界遊行
中華風物無限好
東亞運動大會特寫
追悼穆時英先生
滄桑話巴黎
夏季女明星的曲線鏡頭
「一觀世音」
五台山復興大會之盛典
全幅漫圖「建國與毀國」
歐洲面面觀（附圖十幅）
二十五來歷和地理的分析
文素臣（項環慢畫）
怎樣解決民生問題
林宣傳部長對滬記者發表談話全文
上海掌故瀕驗
新的摺玩具法
漫畫專頁
衣錦榮歸（創作小說）
歷史上的典型女性

青年良友社印行
南華日報總發行　各大書局每版報均有代售

我們的話

每冊國幣五分

目錄
我們的話……六
敬告全國同胞書……七
我們的反應……一五
翻譯……一六
專電　汪精衛先生促成和平大業……三〇
電請汪主席速組中央政府……三二

總售處　北河南路五十九號　中華日報館

汪主席和平建國言論集

每冊二角

欲知和平建國真義　關心國家民族興亡　請讀

要目

艷電……一
致中央常務委員會國防最高會議書……五
舉一個例……七
答客問……一一
致華僑某君書……二一
曾仲鳴先生行狀……二九
重要聲明……三五
我對於中日關係之根本觀念及前進目標……三九
敬告海外僑胞……四七
兩種心理疑懷之解釋……五一
怎樣實現和平？……五九
答問（一）……六五
答問（二）……六九
對沈次高先生殉難在滬談話……七三
致海內外諸同志東電……七五
歐戰與中國之前途……七九
在上海招待外國記者談話……八三
（一）對日本記者談話
（二）對歐美記者談話
致重慶諸同志電……九一
九月二十一日聲明……九三
在南京接見中日記者談話……九五
中國與東亞……九七
中華民國之新生命……一〇一
所望於產業界諸君……一〇五
總理誕辰紀念日演講詞……一〇九
三民主義之理論與實際……一一三
附錄　近衛聲明……一二六

・總經售處・
上海北河南路五十九號
中華日報館

南風

第九零期

偶語

礦場稽查毆打工人，因而致死；其狼毒行爲固可謂慘無人道！但某僑東主，睹傭婦病危，不送之醫院，而棄之樓梯口，其忍心害理，又何嘗不是慘無人道！可是前者已有人訴之于法了，而後者倘乾手淨脚，作惡者亦有幸不幸！

★　★　★

疏散委員會上一羌婦大肆咆哮，聲言決不離港，他們本有疏散費發給，最低限度船資可不用自備，可憐的是美國遠東僑民，不但無疏散費發給，且船費較之他國輪船公司所定貴三倍有奇，愈有錢者而愈孤寒，眞符合廣東一句諺語：「財主佬錢，太瘋佬命！」

★　★　★

外國人鬧疏散，中國人也醞釀疏散，韶府行將組織的疏散委員會，其辦法還不詳，姑不去論他，我現在欲說的是他們舉辦的所謂「義民登記」。據報載現已辦到第七批了，而統計已被送回的所謂義民還不過九牛一毛，卽最近一次來說，當此正在醞釀疏散的時期，何以僅區區五十名呢？我不相信「義民」眞會這樣少？

★　★　★

林語堂在美自詡中國爲一等强國，此其所以不愧爲幽默大師歟？　（迢）

蘇聯的自殺會

—白雲—

蘇聯在布爾塞維克統治下，所以一事一物也都具著了許多神秘性。同時，種種的怪異組織，也比較其他是特別多着。這裏所談的「自殺會」就是其中的一類奇怪組織吧。

自殺會的組織有會長也有會員，還有其他的一切主幹會員來辦理庶務。它的組織殊爲神秘，會內設備一律採取黑色的色素。意思是把它來決定必死的表示。會址其始是設在高士多林摩，後來因爲這裏易於被人探悉，和警察干涉，就遷到卡沙爾，後來又遷至列寧格勒的一個山上去。

會長是一個受過大學教育又當過紅軍軍官的人，他的名字叫可明郎爾夫司基。他是中年人，他組織這會的動機，是由于看破一切世情，而且又爲同胞們謀解決死的方法。入會的大都是極端厭世的份子，所以凡是加入會內的皆是準備謀大解脫的一類人啊。

他們的開會期並無一定，大約有時一月數次，有時又數月一次，視乎死的需要而決。開會時例擇深夜舉行，屆時會員們完全穿著黑色的衣服，會堂內一切都以黑色爲飾，來襯成必死的堅決氣氛。開會的方式是把死的方法，怎樣吞槍，怎樣服毒等給指定自殺的會員去採擇，執行後後就宣告散會了。這眞是六合之內，無奇不有，而蘇聯的神秘發明，又更爲任何一國所不能及哩。

偵探小說　人之無良　十

一個犯案纍纍最後劫取愛人因以身殉的強盜故事

探人譯

尾聲

至于那受傷的女子，用X光檢查後，有著更多不好的消息，有一醫生甚至用嚴重的語調說她決沒有生望哩！

那被殺的逃犯屍體被扛到檢屍場去，在那裏發現他身上只有著一塊多錢。此外還有一個使人感到驚異的發現。那死者的右耳上部有著一彈孔，那子彈幾乎在右邊顱頂出來。

起初那唯一的解釋似乎是當賈力克槍擊他的時候，犯人自已也槍擊他的腦袋，其中有一傷是致命的。雖死者的槍共發出五響，一響是向賈力克的兒子放的，二響是向他的父親放的，據證人說聽見犯人追趕賈力克女兒時所放的槍聲至少三響，那末，是那個對犯人施放這一口槍呢？

警官克羅德平常聽到了悲慘的消息，像預料會發生似的漠然無所感動，但是對于他的兒子殺死賈力克和他重傷的女兒這事，却不免呆起來。

賈力克太太她的女兒那晚曾表示不願獨自個兒留在岳家及常常請求爲了丈夫和女兒，悲傷過度而死。可是意外的她的女兒却沒有死，恍惚有著什麼運命之神，使這受傷的女兒終于痊愈。

坎沙地方有著兩個人，後來被控幫助犯人，每個都受到十八個月的懲役，死了的犯人所用的兩枝槍後查得是由前郡守劉威士家裏偷來的。

約克州有個叫麥克的親自把一百八十元的現欵呈案，說是在老農夫刼案發生後的兩天由犯人拉爾飛和白拉文到他家的時候交給他叫他保全的。至其他的贓物却從沒發現，那死了犯人頭上的神秘彈孔，終于沒有明白。

那警吏克羅德爲了他的兒子精神上受到種種磨難，這時面孔上顯得更憔悴可憐了，但是人們對他都沒有惡意。

至那犯人拉爾飛決心得到愛人結果反而發生至殘忍慘酷的犯罪，並且終于失敗，他的惟一報酬，只有一死！

（已完）

戰爭與氣候

—陰—

戰爭與氣候有着很密切的關係，大風與大雨之後，道路汚泥滿地，這時之行軍上，有着很大的防礙。晚近科學倡明，機械化部隊的使用，但仍不能逃出氣候的束縛。毒氣的施放，成功與失敗，還更看施放時的氣候情形如何而決定，逆風是不能施放毒氣，因這不獨使毒氣不能吹至敵軍防線中，反而吹至自己的陣地內。大雨亦不能施放毒氣，因雨是可溶解一部之毒氣，而沉於地中，減弱毒氣的劇烈性。

航空的飛行，現在所用的器械，仍不能逃出氣候的掌握，惡劣氣候的飛行，是絕對危險，大霧的下降，這使敵機的轟炸失了目標，而現今飛機的起航，皆接受氣象臺，天氣預測的報告。在戰時各地氣候的預測，是守着秘密，以防給敵人飛機得了安全氣候飛行的報告，而于自己不利，自己的氣象台，甚或有發出虛僞的天氣預測報告，以欺騙敵方，使敵機的飛行失了良好的機會。

飛機的轟炸，炸彈落下的準確與否，是受着風力的速度影響。大炮彈的射程，與風向亦有很重要的關係，順風炮彈的射程，可以增加，而逆風向的是減少。大雨的連綿不絕，江河泛濫，陸上軍隊，機械化的坦克車，也將無法前進。近代的科學戰爭，雖說是進步，實仍不能逃大自然氣候的束縛，氣候對戰爭的影響實爲重大。

大自然毒物的神秘

—陽—

蜂是有毒針，蛇是有毒牙，但毒針和蛇的毒牙，一齊施害于同一的動物身上，所得的結果如何？據涉國女生物學家非利沙尼研究的結果，受毒的動物身體，沒有很大的防害。非利沙尼研究時，所用的動物是豚鼠，但豚鼠却沒有受毒而死亡。原來蜂針的毒液，是醫蛇咬傷的良藥。而蛇的毒素，也可以醫治蜂針的毒液，兩者相消，故受咬的豚鼠，沒有受毒的象徵。

醜惡的蟾蜍，他是含有兩種毒素，一種是比較和緩的，是散佈在表皮上，毒性較烈的，是在蟾蜍上的疣中。據說十隻蟾蜍的毒液，可以致人于死命，但十倍十隻有毒的蟾蜍，是不能傷害一條草蛇。草蛇吞食十隻蟾蜍，是不會受毒生病，這大約是大自然的作弄。

有的魚類，其肉中含有毒素，食之會受毒致死，鰻的血液中，也含有很劇烈的毒素，但鰻　食了毒素魚的肉，一點也沒有防害。

當蜘蛛捕捉昆虫時，牠的兩隻毒牙，也含有毒液，在捕捉了小虫之後，牠會選擇出昆虫的頭部或身體上咬上去，注射毒液，但當雄蜘蛛與雌蜘蛛相戲弄時，雖然也是一樣的互相用牙齒相咬，但毒液却不會傳出，這種器官的構造，確也是相當神秘。

蠍的毒液，有相當聰明，它會跑入被害人的神經中，麻醉人的神經。印度有名的眼鏡蛇，它的毒液，也是穿入受害人的神經，而使他不可救治。響尾蛇的毒液，是破壞人的血球，麻醉性的毒素，對人的傷害較大，破壞血球的毒性較緩，就是被咬後，也要經過相當時期，纔可致死。因破壞血球時的結果，這不過是減少血液對徵菌的抵抗力。海白頭翁，也含有毒液，但當牠騎上蟹背時，蟹是很歡迎這位騎客，甚或海白頭翁搶食蟹的食物，牠也幷無怨言，因海白頭翁的毒液，是可以驅走蟹的敵人，這種毒液，却對蟹沒有防害，這一對伴侶，大約也是大自然的作弄吧。

性的投機

婦女參加革命或努力公益事業，是很應該。可是每一個時期，眞正有志氣有學識的婦女很少出來活動，她們不是怠惰，也不是想獨善其身，只是給一聲投機的同性魚目混珠，虛張聲勢，而佔優勝了。這種投機的份子，名稱很不錯的，什麼「女同志」「女代表」……，鎭日奔走應酬，會議演說；骨子裏却是甚麼呢？

這種藉著性的作用的投機，往往名利雙收。同時內地不少站立在街頭的賣淫婦，比起她們的價值名譽，却有仙凡之判，眞是不平極了！　（蝮）

澂齋說銅

花鄰著　（十七）

史記封禪書：「夏德衰，鼎遷於殷；殷德衰，鼎遷於周；周德衰，鼎遷於秦；秦德衰，宋之社亡，鼎乃淪伏而不見。」

鼎之爲九，孟子云：「葬親殉葬，前用三鼎，後用五鼎」，蓋先爲士後爲大夫也。準此，歷代殉葬之鼎數因階級而不同，有庶人一鼎，士三鼎，大夫五鼎，諸侯七鼎，天子九鼎之異。

西周之時，銅鑄爲政府所專有，金工分職，以築氏爲削，冶氏爲殺矢戈戟，鳧氏爲鍾，栗氏爲量，鍛氏爲鎛器，桃氏爲劍。有自用銅鑄器者，如

王子吳鼎：「唯正月初吉丁亥，王子吳擇其吉金，自作飲（具），其眉壽無，子子孫孫永保用之」。

有錫銅鑄器者，如

鼎：「唯六月既死霸，丙寅，師雝父戍在古，師　從師雝父夙事，事於舒侯，蔑，曆錫　金，用作旅鼎」。

有賜貝購銅鑄器者，如

鼎：「克厥師相贏，王爲周　錫貝五朋，用爲寶器，鼎二敦二，其用享於乃帝考。」

有將舊器賜人者，如

左傳定四年：「昔武王克商，成王定之，分魯公以夏后氏之璜，分康叔以大呂，分唐叔以密須之鼓。」

政府以銅器賜功臣，而受賜者以其勳閥鑄器上，其理由據

墨子魯問：「攻其鄰國，殺其人民，取其牛馬粟米貨財，則書之於竹帛，鏤之於金石，以爲銘於鐘鼎，傳遺後世子孫曰，莫若我多。」

左傳襄十九年：「季武子以所得於齊之兵，作林鐘，而銘魯功焉。臧武氏曰，且夫大伐小，取其多得以作彝器，銘其功烈，以示子孫，昭明德而懲無禮也。」

多才多藝的蜜蜂

（棣）

在昆蟲類中，蜜蜂算是多才多藝的一個，牠的智慧，有時自稱爲萬物之靈的人類，也不能及，奇怪的，蜂窠各小窩的形狀，角度，在各地的蜂窠中，同是一樣，蜜蠟製成的窩壁，有時它的厚度，會薄至一英寸的千份之二，與千份之三，就是近世的科學家，也不能計劃出較佳的蜂窠，以適合蜜蜂的生活。它必需要省位置和省蜜蠟，方形的小窩，是不適宜于幼蜂的生存，不獨溫度易發散，而位置也耗損，圓形的蜂窩，是多耗蜜蠟，蜜蜂所自已設計的，是六角形的窩窠，是適合省位置和省蜜蠟的兩種原則。

蜜蜂的找尋花蜜，也不是容易的事情，花的所在，是沒有一定的位置，即使發現了一園的野花，而這園野花的蜜採完後，便又需找尋新的花蜜，故蜜蜂是時常需要做偵察尋求的工作，這種工作，比戰時的飛機師，偵察敵人的陣地情形，還困難多倍。花蜜的所在，有時離蜂窠遠至數英哩的距離，但經一隻小蜂，發現花蜜的所在後，牠便會飛回窠中，帶同夥伴飛到這新花蜜的所在地工作。這數英哩的距離，沒有街名，地名，而蜜蜂却不會迷路，牠的天材，確也值得稱頌。一個人，帶他到新的城市去，不告知他各地各處的街名地名，在城市街道中，瞎走數英哩，也恐怕會迷路，不容易找回出發點。

蜜蜂的平均旅程，是二英哩，牠每天飛回蜂窠的次數，約是八轉，蜜蜂所吸收的花蜜，幷不存于胃內，它是存貯于蜜囊中，在飛到窠上時，牠又得交出通行證，守衛的另一蜜蜂，纔給牠進內。

蜜蜂把帶回的花蜜，注入于窠內的小窩中，但這種花蜜，是含有百份之七十五是水份，假如蜜糖中，是含有水份，便需要多造小窩以藏蜜液，這樣對位置和蜜蠟兩不經濟，蜜蜂又懂得精練的方法，並且有水份存在的蜜液，也不能長久的貯存。牠們，每天在採蜜工作完畢後，又回到窠內，排成隊伍，震動雙翼，鼓風作氣，以蒸發蜜液中的水份。蜂蜜的工作很勤勞，牠是多才多藝的一個。

神秘的捷克貯油池

它在那裏，却是一個啞謎

（陰）

德軍自入駐捷克後，因汽油的缺乏和急需，時常想着使用捷克的汽油。但捷克的貯油池在那裏，這是一個謎。捷克貯備的汽油多少，這也沒有人得知。很多人的估量是一百萬噸，有的說是多于此數，九個建築秘密貯油池的管理人，已死了八個，而最後一個波老哈斯加，也于不久之前，在獄中病死。德國是急急于獲得這貯油池的地址，因第二歐戰爆發的關係，需要多量的汽油。柏林曾有電令，限期發現神秘貯油池的所在。一個忍受不住痛苦的捷克人，他準備宣告出貯油池的所在，但這更增加貯油池的神秘性。他知到貯油池是有三個地圖，但他僅知其一，他指出布古蓽街的一個貯油池所在地，這內裏有堅固的鐵門關閉，把鐵門弄壞，這裏却又找不著半點汽油。

原來已給先知先覺的捷克人，在德軍進境時，已把這種汽油運走了。運到什麼地方，這當然還是捷克本土的貯油池。但德人却想盡方法，也不能發現，又想捕捉曾經參加建築這二十二個地底秘密貯油池的工人。這種偉大的工程，建築的工人，最少也需用數百或千人以上。他們總可以說出他們工作的所在地。但建築此二十二個秘密地底貯油池的工人，捷克政府是從各處招募而來，他們有一部雖然也懂得看書和寫字，但他們沒有一個能認識，他們所經過火車站的符號。這種工人的運送，是秘密的分作小組運送，他們所作什麼工作，他們事前也不知，工程完畢後，運回後方來，他們也不知曾經在某處某處工作。九個秘密貯油池的監工，八個在獄中病死，第九個的波老哈斯，也是同一的結果，捷克的二十二個貯油池在那裏，從此更是神秘，還確是一個謎。

德人曾在捷克各地掘深溝，在荒山中開地道，爆炸各地的大小高山，希望發現這秘密貯油池的所在，但結果還是一無所獲，這有點像中國的古皇帝墓，它在那裏，確是一個啞謎。

中華日報叢書之七

胡蘭成先生著

戰難和亦不易

請讀

每冊國幣五角

要目

我們的鄭重聲明……（南華日報社評）
和與戰……（南華日報社評）
當前的選擇……（南華月報社評）
和議與統一……九
國民黨切勿自暴自棄……一二
評五中全會宣言……一四
和議的時機和議的運用……一七
一個總檢討……二三
五中全會陳辭……二八
戰難和亦不易……三一
以直接交涉與敵國際調停……三五
從近衛聲明到平沼內閣……三八
本屆日本會議的考察……四一
轉移目標……（中華日報社評）
斥誣蔑構陷……（中華日報社評）
斥吳稚暉……（中華日報社評）
再斥吳稚暉……（中華日報社評）
德意軍事同盟……（中華日報社評）
和局的危機……（中華日報社評）
革命與反動……（中華日報社評）
要求理解……（中華日報社評）
補充幾句話……（中華日報社評）
展開光明的前途……（中華日報社評）
民衆亟應起而自決……（中華日報社評）
蘇聯外交眞相……（中華日報社評）
半年來的國際經濟……（中華日報社評）

總經售處　上海北河南路五十九號　中華日報館

新世紀半月刊

是一本研究國際政治經濟問題唯一的刊物

是一本內容紀載豐富言論公正的名貴雜誌

新到第二卷・第五期

論壇　國府還都期近
國際間的醞釀
日本的經濟現狀
專載　大公報的和平條件
論中國農村經濟……張祖望
日法遠東關係的認識……陶景萬
中東鐵路之今昔……汪維明
譯著　經濟統制下的日本農業……東畑精一
北極地帶的戰爭……泰晤士報
不列顛門口的俄羅斯……敦
一九三九年上海商業動態……
史料　列寧外交秘史（續）
第六章「不是戰爭」「也不是和平」

新到第二卷・第六期

論壇　中日的新局勢
美國對重慶的貸欵
蘇芬戰事結束
專載　中國書籍流美
戰時的國民心理……力
和平建國運動之理論體系……
譯著　中國農村經濟問題……
日本政治之再建……馬場恆吾
美國意欲組織反共陣綫……密勒氏評論報
永久和平的基礎……
共產黨徒上了救生艇……
史料　列寧外交秘史（續）
第六章「不是戰爭」「也不是和平」

每期售價一律港幣五仙　本報營業部代售

更生週刊

第六卷第十期目錄

評壇　爲全體災民請命……左亮
歐戰劇變後告倫抗戰論者……公成
專論　德法休戰協定……景亮
譯論　日本對英對蘇的兩面外交……田幸譯
托羅斯基論斯丹林……方復生
每週文選　蔣介石的磁鐵戰……汪精衛
全面和平與全面崩潰……傅式說
雜俎　混濁不清的頭腦（續）……勉旃譯
週史料

業已出版

每冊國幣一角

總經售處

上海北河南路五十九號中華日報館

上海三馬路四號三通一書局

國際社編輯編譯

國際週報

第廿七期要目

緊張的越南形勢（圖解）
事變外交之轉換……丸山政男
英國的命運……
最近英國的外交活動……陳正之
戰爭威脅下的美國……徐正雄
美國兩洋政策的難點……
蘇聯石油輸德的限度……
三個獨裁者（長篇連載）（五）……藤森成吉
地圖・其他

新生命社發行

香港移遞上海公共租界登記證字四九八

中華郵政特准掛號認爲第一類新聞紙類

中華民國二十九年六月五日出版

每冊實售國幣一角五分

美泰電版公司

製電版有美泰價錢平起貨快銅鋅版樣樣齊或繪圖代設計干諾道中三十六號　電話：二五六一三